Ta-Kung-Pao
342 Hennessy Road
Hong Kong
督印人：費彝民
第二萬三千一百二十四號
地址：香港軒尼詩道三四二號
電話總機：七二八二一一
今日出紙兩大張　零售港幣一毫
香港有利印務有限公司承印

大公報

毛主席語錄

我們現在正處於世界革命的一個新的偉大時代。亞洲、非洲、拉丁美洲的革命風暴，將給整個的舊世界以決定性的摧毀性的打擊。越南人民抗美救國戰爭的偉大勝利，就是一個有力的證明。

給阿爾巴尼亞勞動黨第五次代表大會的賀電

對明天斯德哥爾摩十國會議睇淡
西歐金價昨又全線陡漲
巴黎市價漲到接近最高紀錄　倫敦金鑛股搶手
美上月出口貿易仍下降　希望大量順差全落空

【美聯社巴黎二十六日電】巴黎自由市場金價今天又漲到接近最高紀錄。

純金每安士售價相等於四十二點三八美元。比昨天漲了九毫八仙，超過華盛頓所訂的最高價格五點三八美元。

經過四天來穩步上漲，今天一公斤金錠價格已達到六千四百一十法郎（一千二百八十二美元）。這是三月十五日，巴黎自由市場開始第一天所創的七千法郎（一千四百美元）紀錄以來的最高價。

今天成交的純金數量爲十又四分之一噸，金幣成交三萬枚。與昨天比較，兩者都大量增加。

巴黎市場今天所以特別活躍，多少是受了昨天在布魯塞爾舉行的貨幣會談未能達成協議，以及對後天在斯德哥爾摩舉行的十國會議的結果仍無把握的影響。

【路透社倫敦二十六日電】金礦股價今天在倫敦股票交易所陡漲，此與全世界黃金需求的增加有連帶關係。

多數金礦股票均漲十先令或十先令以上。經紀商說，金礦股票需求大爲增加，由於一般人對世界貨幣局勢繼續感覺不安。

昨天工業股票買入創狂熱紀錄，今天略向下跌。「金融時報」工業股票指數至正午下跌一點七，跌至四三二點六點。

【路透社蘇黎世二十六日電】在蘇黎世自由市場上，黃金價格今天繼續上漲。收市時，金價一安士爲三十九點七五到四十點五〇美元，比開市時上漲了七角五仙。

【路透社法蘭克福二十六日電】隨着需求增加，法蘭克福金價今天繼續上漲。銀行賣價，一公斤金錠爲五千八百三十馬克（約美元四十五元三角一安士），昨天的售價是五千六百六十五馬克。銀行買入價爲五千零五十馬克（約美元三十九元兩角半一安士），昨天買入價是四千八百五十馬克。這是上週世界金市分裂以後的最高價。

【法新社法蘭克福二十六日電】此間德古薩煉金廠今天將爲工業使用的一公斤重金條價格，提高到五千三百馬克。

此次黃金條價前後分三級，初由五千零五十馬克，升到五千一百二十馬克，繼升至五千一百五十馬克，正午升至五千三百馬克。

該廠又將買入價格由四千七百五十馬克提高到五千馬克。

【美聯社華盛頓二十六日電】據商業部今天報道，美國二月份的進出口貿易均略向下降，貿易盈餘和一月份差不多相同。

二月份順差爲一億七千一百二十萬元，上月是一億六千九百三十萬元。

二月份出口減少百分之零點四，減至二十七億七千三百一十萬元，入口減少百分之零點五，減至二十六億零一百九十萬元。

按照最初兩個月的速度估計，今年的貿易順差只能達到二十億元，遠在政府所期望的以下。政府原想將貿易順差爲阻止美元外流計劃的一部分。

去年貿易順差是四十一億元，政府的新計劃將要今年增加五億元。

鋼都鞍山革命工人狠抓革命猛促生產

在奪取無產階級文化大革命全面勝利的大好形勢下，中國鋼都鞍山活學活用毛澤東思想的群衆運動蓬勃發展。廣大革命職工正在落實毛主席的最新指示，狠抓革命，猛促生產，爲奪取無產階級文化大革命的全面勝利而奮鬥。這是革命工人在工作前學習毛主席語錄。（新華社傳真照片）

在南越各地再發動猛烈攻勢
民軍一舉攻入美步兵營
克茶邦轟順化進逼西貢
攻美兵營時同美兵展開肉搏　戰鬥仍在激烈進行中

【法新社西貢二十六日電】民軍今天以噴火器在中部高地攻入美軍步兵營，同時經過三天比較的平靜後，民軍忽然又在南越全國各地發動猛烈的攻擊。

昨天在西貢三十哩外也曾發生激戰。

民軍兩營或三營今晨在柬埔寨邊境以東二十哩的山區，趁黑夜攻入美軍步兵一個基地。該處軍營是一個砲兵陣地，同時是一個總運基地，駐有步兵第四師所屬軍隊兩連。

民軍在上午三時半攻入這個陣地，隨即和美軍進行肉搏戰，直至上午七時才向西撤退。天明時，美軍傘兵在山區降落，企圖截斷民軍的退路。民軍此次攻擊會使用小型武器、自動武器、迫擊砲、噴火器等。

根據由戰區接到的最後消息，戰鬥仍在進行中。不過，美軍死傷未見公佈。

美軍發言人說，昨天在柬埔寨正東十五哩的茶邦四週，也發生激戰，到今天凌晨才結束。

據南越「政府」軍方面說，民軍在茶邦西邊堅持作戰，目的在截斷通往西寧的供應線。西寧在茶邦的西北。

據今晚的報道，茶邦的戰事昨天開始，城內有「政府民衛隊」防守，民軍先攻下外哨二處，隨即佔領全城。

更接近西貢的是，今天距新山一機場僅五哩處，「政府」軍和民軍的部隊發生衝突。

在北部，上月曾經二十六天苦戰的順化古都，昨夜落火箭二十枚，同時城東十五哩也發生短暫的猛烈戰鬥。

【美聯社西貢二十六日電】美國的步兵和民軍今晚在西貢西北二十八哩展開新的激戰。

據美聯社攝影記者由古芝美軍步兵第二十五師司令部發出的報道，美軍的步兵在坦克、裝甲車掩護下正同四、五百名民軍交戰。

民軍以小型武器、火箭推進的榴彈向美軍射擊。美方軍車三輛被毀，並有若干人死傷。

美軍營長宣勃頓由古芝總部乘直升機前往戰地指揮，直升機被小型武器擊中，因此被迫降於城內。

據實勒頓的報道，民軍的配備及武器全屬新貨。

【法新社西貢二十六日電】民軍今晨向廣治省東河美軍基地開砲，有八枚一百二十毫米的火箭落入基地內。

廣治承天軍民奮戰
個半月殲美軍三千

【新華社河內二十六日電】據越南南方解放通訊社報道：越南南方廣治—承天地區人民解放武裝力量在一月三十一日到三月十五日期間，連續給予美國第一騎兵師的兩個旅以沉重的打擊，消滅美國侵略軍三千多名，擊落擊毀直升飛機近五十架。

這兩個旅美軍是從西原地區調來救援被困在溪山的美國海軍陸戰隊的。這批美國侵略軍一進入順化地區和第九號公路東部地區後，就陷入了當地廣大軍民人民戰爭的火海中，被打得狼狽不堪。從二月三日到二十日期間，就被光豐縣和海陵縣游擊隊、地方部隊消滅了近二千名，並擊毀直升飛機三十五架。

時事解說
美元危機是怎麼一回事？

【新華社北京二十六日電】「人民日報」今天發表了時事解說：「美元危機是怎麼一回事？」，全文如下：

去年十一月以來，隨着英鎊貶值，資本主義世界連續出現了搶購黃金的風潮。在這種風潮的衝擊下，美元發生了嚴重的危機，以美元爲主體的資本主義金融、貨幣體系開始走向崩潰。

美元危機究竟是怎麼一回事呢？

從前，許多國家的貨幣是用黃金或者白銀鑄成的。到了資本主義時代，商品的生產和交換有了很大的發展，金銀貨幣不僅數量不夠，使用也不方便，於是出現了紙幣。到了帝國主義時代，帝國主義國家更是通過大量發行紙幣，來掠奪剝削本國人民和殖民地人民。爲了使人們相信紙幣是「頂得住的」，它們都使這種紙幣和黃金維持一定比價，並儲存一批黃金，作爲發行紙幣的保證金，以維持貨幣的信用。在國際上，如果一個國家的紙幣發行過多，黃金和外匯儲備大量減少，人們就會不相信這個國家的貨幣，怕它貶值。在這種情況下，人們就會拋出這種貨幣，換成他們認爲最可靠的貨幣或者黃金，來使自己免受損失。最近發生搶購黃金的風潮，就是因爲資本主義世界的主要貨幣美元和英鎊不值錢了，在人們心目中失掉了信用。

美元是美國的貨幣，英鎊是英國的貨幣。兩次大戰以前，英帝國主義在全世界有許多殖民地，那時候，英國發行了大量英鎊紙幣，向全世界勒索物資，同時把掠奪來的利潤換成黃金，集中在倫敦。許多國家的貨幣，都按它們同英鎊之間建立的比價，來進行相互之間的兌換。英鎊成了資本主義世界國際貿易和信貸中使用的主要貨幣。

美帝國主義在第一次世界大戰中發了戰爭橫財，掌握了大量黃金。它在一九三四年宣布了美元黃金的固定比價，其他國家可以隨時用三十五美元向美國兌換一盎司黃金。第二次世界大戰以後，美國成了世界上頭號帝國主義國家，經濟實力大大地膨脹，並且把西歐和其他地區的黃金源源不斷地集中在自己手裏。到一九四九年，資本主義世界黃金的百分之七十爲美國所掌握。這樣，美元就取代了英鎊的地位，成了資本主義世界到處通行的貨幣。許多國家都直接拿美元同黃金一起作爲本國貨幣和國際匯兌的儲備，而曾經不可一世的英鎊，隨着英帝國主義的日益沒落，越來越不值錢，只是依靠同美元保持一定的比價，勉強維持自己的地位。

戰後初期，許多資本主義國家在戰爭中傷了元氣，經濟實力大大削弱，它們的貨幣自然不被人家相信。在各資本主義國家之間進行貿易，都得用黃金、美元或者英鎊結存，美元和英鎊便成了資本主義世界中的「國際貨幣」。美國就利用美元的這種特殊地位到處進行經濟擴張。

美元在資本主義世界的「霸主」地位，近年以來越來越難以維持。由於資本主義發展不平衡的規律，美帝國主義的經濟實力近年來已相對下降，但是它仍然在全世界更加瘋狂地推行擴張政策，大量輸出資本，到處建立軍事基地，派駐軍隊，進行侵略戰爭，用所謂對外「援助」來支撐各國反動派和進行掠奪，國外開支十分巨大。雖然它靠了向外國傾銷商品，每年對外貿易有幾十億美元的盈餘，但是國際收支卻仍然要出現幾十億到幾十億美元的虧空。連年的國際收支逆差，使大量美元落到外國手裏，外國就拿美元向美國兌換黃金。結果，美國手中的黃金越來越少。它一九四九年掌握着價值二百四十五億美元的黃金，最近已減少到一百零四億美元。而外國可以隨時用來兌換黃金的美元和美元債券，卻越來越多，早已超過三百億美元。同時，美國由於瘋狂地擴軍備戰，財政上入不敷出，連年出現巨額赤字。美國政府用濫發美鈔來抵補，造成通貨不斷膨脹，美元的實際價值已大大下降。現在美元的購買力，只相當於戰前的百分之四十左右。美國完全依靠人爲的辦法，硬把還是在一九三四年規定的三十五美元換一盎司黃金的比價固定不變，來維持美元地位。但是，美元不值錢了，卻是個鐵的事實，資本主義世界的人們早就擔心，美元終有一天非宣佈貶值不可。

去年十一月，英鎊宣佈貶值之後，人們對美元的價值也更加懷疑。由於美國沒有黃金市場，所以人們一旦對美元不信任，就開始在倫敦掀起搶購黃金的風潮。英國拿不出大批黃金，而黃金又供不應求，價格上漲，就會破壞美元和黃金的固定比價，形成美元的貶值，因此，美國只好拿它儲存的黃金去支持。這樣一來，美國的黃金更加減少了。一九六〇年資本主義世界發生搶購黃金風潮以後，美國糾合了英國等七個國家組成了「黃金總庫」，要這些國家共同拿出黃金，來穩定金價，支持美元。但是由於帝國主義矛盾的發展，法國首先退出了「黃金總庫」，其它國家也是貌合神離。這樣，人們對美元貶值更加擔心，爭着把手裏的美元大量拋出去換黃金。搶購黃金的風潮越鬧越大，美國的黃金越來越少，美元要想不貶值，眼看是不行的了。

美元貶值，這在資本主義世界是非同小可的問題。擁有美元的國家和個人都要吃大虧，許多國家的貨幣將不得不跟着美元一起貶值。這就會在整個資本主義世界造成一片混亂，加速資本主義經濟大危機的到來。由於搶購黃金風潮的越來越大，美國不得不在本月十四日要求英國關閉倫敦黃金市場，同時邀請一些西歐國家到華盛頓去開會。會上決定把黃金市場分成兩個：一個是美國同各國中央銀行之間的黃金交易，仍然按照現在的比價結換；一個是私人交易的自由市場，黃金價格可以不斷上漲。但是，這個辦法根本解決不了美元危機的問題，相反的只會使人們對美元更加不信任。美元的徹底垮台是不可避免的。

特稿
現階段的西方金融危機
章士

日來西方金融市場波動不大。巴黎自由市場的金價雖逐日上漲，但幅度有限。這絕不意味着西方金融市場有什麼穩定的可能，只能說：這是前一個波濤過去不久，後一個更大的波濤尚未到來，中間出現的一種狀態。

爲應付最近一次搶購黃金狂潮，以美國爲首的西方國家所採取的幾項措施，已證明不但不能恢復人們對美元和英鎊的任何信心，而且進一步暴露出美帝在經濟上奄奄一息的可憐相。

七國在華盛頓會議後宣佈採取的「金市場」和「雙金價」的辦法，事實上等於承認了美元的貶值。各方的反應都極不妙。紐約商業的經濟顧問包爾夫指出，這種辦法「並不能『保衛』美元，反而是爲美元貶值鋪路」。連英國的「金融專家」也承認，這「不能解決世界所有貨幣問題，甚至不見得是一個可靠的權宜之計」。日本報紙更直斥「美國的做法是想轉嫁危機予人」。

在西方金融貨幣肉搏戰中，站在美元前面的英鎊，已被最近一次購金潮打擊到更加無法抬頭了。國際貨幣基金增撥了二十多億美元給英國應急，只算是在風狂雨驟下的堤圍大缺口上暫時多放了幾個沙包，問題在於整個堤圍本身不牢固，而風雨還要不斷而來。威爾遜政府加緊限制工資的預算，企圖在今年度增加七億多鎊的收入，來年度希望增加到九億多鎊，但是它的初步預算開支總數竟達一百零五億鎊，比現年度增加了十億鎊。威爾遜不顧一切去搞出這樣一個「危機預算」，增加的數字還不夠填補增加的開支。作爲英帝經濟「生命線」的對外貿易，又沒有任何新的展望。難怪都已看淡英鎊，英鎊作爲「國際貨幣」的地位已告完蛋。

可注意的是，英鎊同美元的依存關係太密切了。英鎊貶值，早已把美元拖上第一線；美元受到打擊，又給予英鎊以更壞的影響。過去美元和英鎊朋比爲奸，在國際貨幣上造成特殊地位，檢盡便宜；現在大限臨頭，變成互相牽累。可以想像到，今後美元爲本身打算的時候，還得隨時提防英鎊進一步拖它下水；而美元處境的日益惡劣，也將使英鎊更其遭殃。

目前西方金融界在注視下月一日倫敦金市重開後的動態。美國參議員斯馬瑟斯對此公開表示憂心忡忡。他說，如果國會不趕快通過加稅，倫敦金市重開時，美元又會面對新的危機。約翰遜用「熱線」指示威爾遜把倫敦金市關閉到下月，此舉本身就反映出約翰遜力弱心虛。美國加稅後，在國內會引起什麼新問題，以及對於美國財政收支究竟能發生多大作用從而有裨於美元危機的減輕，恐怕連約翰遜本人也不敢樂觀。

關於美元危機的形成，今天本報所載「人民日報」的時事解說，有了詳明的介紹。冰凍三尺，非一日之寒。美元今天變得如此岌岌不可終日，原因不止一端，而美帝對外侵略政策，尤其是侵越戰爭，大大加速了美元的危機，却是人所共見的事實。現在約翰遜還要作垂死掙扎，要向南越增兵，戰費的開支越來越使美國的財政赤字增加，使它的黃金儲備枯竭。無論它採取什麼緊縮支出和增加稅收的手段，都不能消除這個大漏卮。照目前西方經濟情況以及約翰遜所採取的政策看來，美元的垮台是很難避免的了。

西方十國財長將於星期五在斯德哥爾摩開會，企圖要「完成有關金本位貨幣制度的協議」，藉此「幫助各國平衡它們的國際收支」。不用說加各國有多少家底，只是改用一種金紙幣之類的所謂「新型國際儲備方法」，就能解決金融危機，天下間會有這麼容易的事體？

首先，法國對於美國策動這個會議的意圖表示異議。前天歐洲共同市場六國財政在比京開會，西德建議給美國以協助，就遭到法國的拒絕。法財長德勃雷聲明，法國將在斯德哥爾摩會議採取強硬的立場，要求對所有世界貨幣問題作一探討性的調查，並斥責美帝說：「在美國擬採取的補救經濟措施，目前難於估計之際，徒然要求歐洲的經濟先作出犧牲。」

面臨經濟危機，西方各國之間的矛盾必將更加尖銳，而美帝再玩弄什麼轉嫁困難的手法來緩和美元的危機，不特難以達到目的，而且一定引起西方內部更大紛擾，並加速美元徹底垮台的日子到臨。

威爾科克斯回國
離京時康生到機場歡送

【新華社北京二十六日電】新西蘭共產黨總書記維·喬·威爾科克斯同志，結束了在中國的友好訪問，日前乘飛機離開北京回國。

中共中央政治局常委康生同志到機場歡送。

到機場歡送的，還有在北京的新西蘭朋友。

通訊社報道：越南南方西貢附近的西寧、土龍木和堤岸三省軍民穩操戰場上的主動權，從三月七日到十八日期間，粉碎了美偽軍的各次「掃蕩」，並連續進攻敵人，取得殲敵近一千三百多名的重大戰果。

報道說，西寧省滄盤縣地方部隊在七日猛烈襲擊剛剛空投到滄盤鎮北面地區的一股美軍，一舉消滅美軍三百名，打得敵軍指揮部和砲兵陣地陷於癱瘓。八日到十日，滄盤縣地方部隊和游擊隊多次向敵人發動進攻，打死打傷美軍一百六十多名，其中一支女游擊隊全殲美軍一個排，並擊落直升飛機兩架。

土龍木省人民解放武裝力量從十六日到十八日消滅美偽軍五百六十五名和偽軍一個連。十六日夜晚，人民解放武裝力量進攻土龍木市的美偽軍官宿舍。經過幾分鐘的英勇戰鬥，就全殲美國「顧問」一百二十名、偽軍一百五十名和一個守衛連，摧毀許多營房。同時，人民解放武裝力量還攻克周城縣的兩個敵軍哨所和據點，打死敵人五十名，打傷多名。十七日和十八日兩天，游擊隊和地方部隊接連襲擊敵人並襲擊敵軍駐地，消滅美國侵略軍二百四十五名，其中全殲一個連。

堤岸省德和縣地方部隊和游擊隊，在十二日、十五日和十六日三天中接連截擊敵人，共消滅敵人近四百名，其中大部分是美軍，擊毀擊傷軍車四十四輛，擊落飛機六架。在這幾天中，德和縣各鄉人民還普遍起來切斷第十、第八、第九和第十號公路，使敵人的交通運輸陷於癱瘓。

溪山已成老鼠竇
美軍又打一敗仗
數千頭鬧入咬傷許多美軍
整天被砲轟無人清理垃圾

【美聯社溪山二十六日電】被圍困在這個基地的五千五百名陸戰隊，在對另一種敵人作戰中又打敗仗了。

數以千計的老鼠開進了這個周圍堆砌着沙包的基地，基地的地道以及大量食物存儲給牠們開闢了一個鼠類的天堂。

主要的問題是民軍砲火不停，使基地上的衛生工作進行極度危險。在鐵絲網以內垃圾也堆積得很高，這也是衛生員感到頭痛的事。作爲專責防疫藥物技術員的海軍衛生員杜普伊指揮這場對老鼠的反攻。

杜普伊最擔心的是瘋狗症和鼠疫的威脅，因爲這種病像民軍的砲彈一樣，可以致人於死命的。

許多人已經被老鼠咬了，而被咬一口如可以得到暫時離開這個南越最危險的地方——溪山的報酬，不過，在離開溪山的時間來到，有十四天被咬者要接受防瘋狗症注射，因爲注射在腹部，所以非常疼痛。

蔣幫修訂「刑案條例」
美軍有權隨意抓人
只要美軍「請求」　蔣幫「法庭」即出拘票

【本報訊】台北消息：「中央日報」二十六日透露，蔣介石受美帝之命下令「修正」侵台「美軍刑案條例」，使台灣的「美國軍事法庭」權力更大，通過蔣幫「法庭」可以任意發出傳票，逮捕台灣同胞。

所謂「修正」的條文是：「依在華美軍地位協定第十四條規定屬美國軍事法庭管轄之案件，中國（指台灣蔣集團，下同）法院或檢察官基於美國軍事法庭之請求，得發傳票，傳喚中國籍或其他屬於中國法院管轄之非中國籍證人，到美國軍事法庭作證」。「證人」，如不遵傳喚到場，蔣幫「法庭」可以強制「證人」到場。如果「證人」拒絕作證，將遭到判刑和拘捕。

約翰遜侵越有三錯
提名競選定將落敗
美哈佛大學經濟學家的看法

【美聯社威斯康星州密爾沃基二十五日電】哈佛大學經濟學家加爾布雷思今天預料，目前的越南政策，將使美國總統約翰遜在競選中落選。

此人爲肯尼迪總統的顧問。他代表民主黨候選人麥卡錫參議員說：「除非約翰遜擺脫越戰，否則在提名競選中將失敗。」

加爾布雷思在密爾沃基國際問題委員會上說：「我們對於越南估計錯了」，「我們以爲多數國家支持我們的立場，結果我們錯了。我們以爲越南人民會站在我們這一方面，結果我們又估計錯了」。

貫徹毛主席關於幹部問題最新指示

粵革委辦學習班效果顯著

大批幹部站出來參加革命

許多人返回本地區本單位參加革委會及三結合機構

【據新華社廣州二十六日電】廣東省革命委員會遵循偉大導師毛主席「幹部問題，要從教育着手，擴大教育面」的最新指示，舉辦三結合的毛澤東思想學習班，幫助一批犯過錯誤的幹部站出來革命，取得了顯著效果。

這個學習班最近已經結束。大批站出來的幹部懷着無限忠於毛主席，無限忠於毛澤東思想，無限忠於毛主席無產階級革命路線的深厚感情，陸續回到本地區、本單位參加工作，許多人還參加了本地區、本單位的革命委員會或三結合的革命領導機構。

這一期學習班，是廣東省革命委員會根據全省革命形勢迅猛發展，各地區、各單位紛紛成立或籌備成立三結合的革命領導機構的迫切需要，針對全省當前運動中幹部工作比較薄弱這個情況而舉辦的，是一期落實毛主席關於幹部問題的最新指示，解決幹部問題的學習班。參加這期學習班的，有來自全省各地區、各單位的幹部、革命群衆組織代表、擔負「三支」「兩軍」任務的解放軍指戰員共一千多人。其中有二百多名廳級或專區級以上的領導幹部，有不少人原來是各地區、各單位的第一把手。這些領導幹部，在過去的工作中和無產階級文化大革命運動中，都犯有不同程度的錯誤。在一個多月的學習中，使他們當中的大多數人回到毛主席的無產階級革命路線上來，獲得了群衆的諒解，站出來參加了革命的行列。

這期學習班的經驗表明，犯了錯誤的幹部要回到毛主席的無產階級革命路線上來，關鍵是要正確地對待群衆，正確地對待自己，不再堅持錯誤，決心一輩子跟着毛主席幹革命，在世界觀的改造上狠下功夫。

在糾正錯誤的基礎上，幹部中開展了「三個一站」的活動，即劃清和黨內一小撮走資派的界限，劃清和資產階級反動路線的界限，站到毛主席的無產階級革命路線上來。他們還普遍進行了憶、比、查。就是：憶舊社會的苦，比新社會的甜，查自己忠於毛主席的無產階級感情；憶受黨內一小撮走資派和資產階級反動路線的苦，比毛主席無產階級革命路線的甜，查自己對無產階級文化大革命的深度；憶黨對自己的培養，比自己對革命的貢獻，查自己的革命鬥志。他們紛紛檢查過去在工作中執行中國赫魯曉夫的反革命修正主義路線的錯誤和在這次文化大革命中執行資產階級反動路線的錯誤。他們沉痛地說，千錯萬錯，不忠於偉大領袖毛主席是最大的錯，不緊跟毛澤東思想是最大的錯，不執行毛主席的無產階級革命路線是最大的錯。他們一邊在大會、小會上檢查自己的錯誤，一邊誠懇地聽取群衆的批評和意見，和革命群衆談心、交心。

在毛澤東思想的指引下，原來在幹部問題上看法有分歧的兩派革命群衆組織的代表，和參加學習班的解放軍指戰員一起，同幹部組成「互助組」，結成「一組紅」，廣泛開展談心活動，熱情幫助幹部認識錯誤，改正錯誤，促使幹部迅速回到毛主席的無產階級革命路線上來。

安徽省第一個市級革委會

馬鞍山市革委誕生

【據新華社合肥二十六日電】在偉大領袖毛主席一系列最新指示的光輝照耀下，我國重要鋼鐵基地之一的馬鞍山市革命形勢空前大好，而且越來越好。馬鞍山市革命委員會已在三月十五日勝利誕生。這是安徽省成立的第一個地、市級的革命委員會。市革命委員會的成立，不僅促使馬鞍山地區出現了抓革命促生產的新高潮，對全省無產階級文化大革命運動也起了推動作用。目前，馬鞍山市革命大聯合和革命三結合正在得到進一步鞏固和發展，全市已有一百六十多個基層單位成立了革命的三結合的臨時權力機構。

我們偉大領袖毛主席在一九五八年—一九五九年曾兩次視察馬鞍山地區，並作了極為重要的指示：「馬鞍山條件很好，可以發展成為中型鋼鐵聯合企業」，「發展鋼鐵工業一定要搞群衆運動」。無限忠於毛主席的馬鞍山工人階級，遵照毛主席的指示，自力更生，奮發圖強，以最快的速度建設起一座嶄新的鋼鐵城市。可是中國赫魯曉夫及其在安徽的代理人，卻千方百計地對抗毛主席的指示，企圖在馬鞍山復辟資本主義。在史無前例的無產階級文化大革命運動中，馬鞍山革命的主力軍工人階級，高舉「對反動派造反有理」的大旗，把中國赫魯曉夫及其在馬鞍山的代理人打得落花流水，立下了不朽的功勛。到目前為止，全市已舉辦了三千多個學習班，有十一萬多人參加了學習，佔全市人口一半以上。

在馬鞍山執行支左任務的人民解放軍，對馬鞍山的無產階級文化大革命作出了巨大的貢獻。他們宣傳毛澤東思想，把四個第一，三八作風等優良傳統傳授給鋼城無產階級革命派和革命群衆，有力地促進了廣大群衆克服資產階級、小資產階級派性，增強無產階級黨性，發展和鞏固了革命大聯合和革命三結合。

廣西百色革委組成

百色全區廠礦九成五以上實現革命大聯合

【據新華社南寧二十六日電】廣西右江革命老根據地——百色地區，各族廣大革命群衆在人民解放軍指戰員的幫助下，大辦各種類型的毛澤東思想學習班，全面落實毛主席的一系列最新指示，推動革命大聯合、革命三結合迅猛發展，全區革命形勢一片大好，越好越好。

目前，全區八百六十多個廠礦、企業、事業、學校、機關單位，有百分之九十五以上實現了革命大聯合。全區十三個縣級、八個縣級以上的廠礦、一百零五個區級單位，都建立了革命委員會。三月二十日，百色專區革命委員會在全區一派大好形勢下勝利誕生。

毛主席教導我們：「辦學習班，是個好辦法，很多問題可以在學習班得到解決。」百色軍分區和駐軍指戰員，堅決執行毛主席的指示，以最大的熱情，下最大的決心，用最大的力量，發動群衆，大辦各種類型的毛澤東思想學習班。幾個月來，全區共辦毛澤東思想學習班八千二百四十五期，參加學習的人數近三十六萬人。廣大革命群衆以「鬥私，批修」為綱，全面落實毛主席的最新指示，展開了一場圍剿資產階級、小資產階級派性和克服無政府主義思想的「人民戰爭」，使過去兩派群衆組織長期不能解決的老大難問題，兩派頭頭和群衆通過活學活用毛澤東思想和毛主席的最新指示，得到了解決，迅速實現了革命大聯合。許多地方還專門舉辦了三結合的毛澤東思想學習班，用毛澤東思想教育幹部，提高幹部的階級覺悟和路線鬥爭覺悟，促進他們做觸及靈魂的深刻檢查，認真改正錯誤，使犯錯誤的幹部回到毛主席的無產階級革命路線上來，同廣大群衆一起鬧革命。德保縣原縣委第一書記，在革命群衆熱情的幫助下，認識了自己的錯誤，向群衆作了深刻的檢討，取得了群衆的諒解，被群衆推舉為革命委員會第一副主任。

百色地區在落實毛主席最新指示的鬥爭中，特別注意推廣先進經驗。這個區的七零二礦是最早成立革命委員會的單位，帶動其他單位亦紛紛成立革委會。

全國歡呼江蘇省革委會成立

皖浙閩新疆決向江蘇學習

早日迎接各省革委會誕生

三軍各部隊聞訊歡欣鼓舞要在保衛國防三支兩軍立新功

【中國新聞社北京二十六日電】「虎踞龍盤今勝昔，天翻地覆慨而慷。」我國東南的重鎮——江蘇省革命委員會和南京市革命委員會的勝利誕生，極大地鼓舞了正在奪取無產階級文化大革命全面勝利的全國各地億萬革命群衆和人民解放軍指戰員。他們千遍萬遍地振臂歡呼：「戰無不勝的毛澤東思想勝利萬歲！」「毛主席的無產階級革命路線勝利萬歲！」「無產階級的偉大導師毛主席萬歲！萬萬歲！」

江蘇各地的無產階級革命派、廣大革命群衆和人民解放軍南京部隊廣大指戰員，懷着無比興奮的心情，紛紛舉行盛大集會和各種慶祝活動，熱烈歡呼江蘇省和南京市革委會的成立是毛澤東思想的又一偉大勝利，是毛主席無產階級革命路線的又一偉大勝利。

北京、天津、黑龍江、貴州、青海、江西、河南、河北、湖北、甘肅、廣東、吉林、四川、廣西等省市、自治區的革命委員會或革命委員會籌備小組，都發出賀電、賀信，向兄弟的江蘇省革命人民和駐軍指戰員表示熱烈祝賀。

浙江、福建的廣大革命群衆指出，浙江、福建同江蘇一樣，地處東海前哨，美帝國主義、蔣介石匪幫和國內外一切階級敵人，時時在窺測方向，伺機破壞，階級鬥爭十分尖銳複雜。他們表示，一定要向江蘇省和南京市的無產階級革命派學習，念念不忘階級鬥爭，念念不忘無產階級專政，進一步加強軍民團結，在東海前哨築起鋼鐵長城，時刻準備消滅一切膽敢來犯的敵人。

新疆維吾爾自治區許多革命群衆說，歡慶江蘇省和南京市革命委員會的誕生，我們要用實際行動落實毛主席的一系列最新指示，為迎接新疆維吾爾自治區革命委員會的誕生貢獻自己的力量。正在參加南寧大中學校首屆紅代會的紅衛兵代表們一致表示，一定要鞏固和發展南寧地區的革命大聯合和革命三結合，迎接廣西壯族自治區革命委員會的誕生！

毗鄰江蘇的安徽合肥市廣大革命群衆表示，要進一步鞏固和發展革命大聯合，為爭取早日建立安徽省革命的三結合的臨時權力機構而奮鬥。

各地無產階級革命派和革命群衆在歡慶江蘇省和南京市革命委員會成立的時候一致表示，決心把學習、執行、宣傳、捍衛毛澤東思想，放在一切工作的首位，繼續大力辦好毛澤東思想學習班，鬥私批修，促進人的思想革命化，搞好本單位的鬥批改，奪取無產階級文化大革命的全面勝利。

江蘇省和南京市革命委員會勝利誕生的喜訊傳到人民解放軍各部隊，廣大指戰員歡欣鼓舞，紛紛表示要在保衛祖國國防、保衛無產階級文化大革命運動中立新功！正在東海之濱、黃河前哨和大江南北執行保衛祖國和「三支」「兩軍」任務的指戰員激動地說，毛澤東思想的春風吹到那裏那裏紅，緊跟毛主席就是勝利，跟得越緊，勝利越大，永遠緊跟，永遠勝利。

遵照毛主席教導大打人民戰爭

緬人民軍反圍剿

打敗兩師奈溫軍

緬北南西部人民軍主動出擊繳獲甚夥

【新華社北京二十六日電】本社記者報道：緬甸共產黨領導的人民武裝，高舉毛澤東思想偉大紅旗，運用人民戰爭的戰略戰術，在緬甸反動政府的「圍剿」面前，英勇作戰，捷報頻傳。

緬甸反動政府在英帝國主義和蘇修領導集團的支持下，把已經被人民武裝打得焦頭爛額的反動軍隊，用美國武器重新裝備起來，拼湊成「七十七」和「八十八」兩個師，專門對付人民武裝。這些反動軍隊所到之處，燒殺搶掠，無惡不作。他們把許多無辜農民，不分男女老幼圍進集中營進行種種迫害。

英勇的緬甸共產黨領導全體革命人民，對緬甸反動政府的「圍剿」進行了針鋒相對的鬥爭。緬共中央號召全體黨員、人民軍、游擊隊、民兵和革命群衆，堅決粉碎敵人的猖狂進攻。緬共中央委員會主席德欽丹東同志在進行戰鬥動員時指出：「敵人的師並不可怕，他們就是那些不久前被我們打垮的軍隊。所謂師，實際上是換了一個番號而已，應該看到他們是我們的手下敗將。」在緬甸共產黨的領導和鼓舞下，緬甸人民武裝積極、主動地投入了反「圍剿」作戰。去年八月以來，緬甸反動政府就集中兵力進攻緬共武裝革命根據地勃固山區等地。勃固山區革命根據地的人民武裝，在大學毛主席著作，批判修正主義思想的基礎上，意氣風發，鬥志昂揚，狠狠打擊了前來進犯的敵人。緬甸政府的一支軍隊，剛剛進入卑謬縣革命根據地，就遭到民兵的襲擊。在兩彬埃—德潘巧公路上，又遭到人民武裝伏擊，傷亡慘重。在包底區，人民武裝消滅敵軍十幾人。在敏拉區，人民武裝也殲滅敵人一支小部隊。人民武裝就這樣把敵人打得狼狽不堪。

緬甸人民武裝，根據偉大領袖毛主席「在戰略上我們要藐視一切敵人，在戰術上我們要重視一切敵人」的教導，在具體戰鬥中注意集中優勢兵力，以殲滅敵人的有生力量。去年十一月二十一日，正當全副美式裝備的敵軍的第一營在勃固山脚下進行「掃蕩」的時候，達雅瓦底縣人民武裝伏擊了這股敵人，繳獲了許多軍用物資。參加這次戰鬥的有女戰士，以及手持土槍、梭標或大刀的民兵。戰鬥結束後，人民武裝對俘虜進行教育予以釋放，然後從容地轉移到安全地區。

仰光外圍人民軍日益活躍

破壞首都對外各主要公路

奈溫軍車不時被炸翻　各地軍警屢遭殲滅

緬甸人民武裝還活躍在仰光—卑謬和仰光—曼德勒鐵路沿線，襲擊敵人的交通運輸。幾個月來，敵人的軍車和貨車，常常被炸翻。緬甸北部、南部、西部等地區的人民武裝，也都主動出擊，積極打擊敵人，破壞敵人的交通線，襲擊警察哨所，消滅敵人六名，繳獲一批槍支和子彈，勝利而歸。二月十六日和十七日，人民武裝分別在良禮彬和昂蘭地區，襲擊反動警察，消滅敵人十名，繳獲了他們的全部武器。今年一月二日，人民武裝採用突然襲擊的辦法，攻佔了敵軍重兵駐守的勃固城西門的一個......

本報特評

美出動核武器也贏不了越戰

——從越南局勢的軍事方面看越戰發展

（日）軍事評論家　小山內宏

美誇大對方傷亡縮小自己

威斯特摩蘭吹噓說：「經過中部高原德朗大戰後，越共已出現頹勢。」事實完全相反，解放陣線經過這一連串大戰役的鍛鍊，士氣和軍事技術更提高了。他們知道怎樣應付汽油彈和各種大量殺傷的武器，並迫使美軍付出最大的流血代價。

如德朗之役的八七五高地激烈爭奪，包括「B五二」的美國空軍對民軍據守的這座山頭日夜轟炸。民軍堅固地防守陣地，擊落了十架以上的美國軍機和直升機，使美軍的傷亡超過了民軍。美軍自己承認，德朗一役美軍傷亡一〇六六人。

美軍為了誇耀勝利，總是誇大民軍的傷亡，縮小自己的損失。美軍宣稱德朗附近民軍傷亡一二二〇人，在那樣激烈的砲火和轟炸之下，甚至美軍對自己友軍也進行了誤轟誤炸，而且經過大量汽油彈的燒燬，怎能判別出敵人多少具屍體？

一九六七年底美軍方發表說解放陣線死亡總計二十四萬五千六百〇八人。照這樣看，民軍總兵力的八成多已經喪失了（美軍估計民軍總兵力廿八萬人），怎能發動這樣大規模的新春全線攻勢？五角大樓承認美軍戰死一五、八一二人，受傷九二、六六五人，這當然是個大大縮小的數字，但也承認了解放陣線的「軍事成功」。

為什麼世界強國會失敗

從全面戰略來看，目前北部廣治、承天、峴港等五省戰況的惡化，特別是溪山美軍無法突圍地陷入困境。第一軍區（中部）的美軍第三陸戰師，第二軍區（中部）的美軍第一騎兵師，第三軍區（西貢附近）的大多數美軍機動兵團，以及第四軍區（湄公河三角洲）的美軍第九師和南越政府軍數師，均已各被民軍釘住無法動彈。特別是溪山形勢危急後，美軍方被迫從南部抽調四個旅的兵力增援北部美軍，實際上抽不出美軍兵力來應付，捉襟見肘，顧此失彼的被動情況。

高度機動的美軍兵力被民軍分割釘死在各地，不能輕易動彈，這不能不說是解放陣線實行人民戰爭戰略戰術的巨大成功。這場戰鬥的勝負是不能判斷的，但是經過連續三年的戰鬥，從整個戰局發展過程來看，有利形勢已肯定在民軍這一邊。

以美國軍事力量而言，確實是世界最強大的。美國擁有海陸空軍三百五十萬人總兵力，八百五十多艘艦艇，一萬五千多架軍機。但是擁有這種強大的軍事力量的美國，為什麼對北越三年轟炸，對南越三年苦戰仍然師老無功着着失敗呢？

對付人民戰爭美無法取勝

這是因為任何強大的軍事力量的國家要對付一個據守大陸打人民戰爭的敵方，絕對無法投入它的全部力量。例如第七艦隊擁有艦艇二百艘，這些軍艦和人員不可能全部參加到南越腹地、山岳去作戰。美軍的坦克、裝甲部隊碰上叢林、池沼地帶不僅無所施其技，反而受其累。威力強大的飛機、大砲碰上民軍的「密切附着戰術」和找上美軍打近戰、肉搏戰，就完全發揮不出威力。還有編入在前線、負責與空軍聯絡的戰鬥空軍聯絡官（FAC）一旦被打死，整個空軍的支援馬上停頓。民軍知道美軍這一套打法，他們練就了一套打直升機的戰術，等直升機要放下軍隊停在低空不動時，就用猛烈的砲火等打直升機的迴轉翼。迴轉翼一經擊毀飛機就墜落了。民軍又利用古代的陷阱戰術，用尖竹、竹尖、巧妙偽裝的炸藥、土製地雷等不斷予美軍重大殺傷。美軍死傷估全體傷亡數字的四分之一（這方面美軍稱為「詭雷」）。民軍還組織繪槍法奇準的狙擊兵，在叢林中予美軍重大的損害。總之，民軍發揮了他們的智慧，機動利用美國新式武器之短，取己之長，這也是一場人與機械力、現代化武器的搏鬥。

隨着戰爭的激烈化，美軍的弱點更加明顯地暴露出來。第一，是美軍增兵目前已達到極限。現在調到南越戰場的美軍幾乎全是徵集的新兵，只受過十一個星期的速成訓練就趕赴戰場。戰鬥兵的訓練不足，質量低落，又無實戰經驗，死傷數字加速增長。

徵召後備役的困難問題

第二，南越美軍規定服役期一年，他們剛剛對游擊戰熟練一些就要輪換回國，將任務交給士氣低沉的新兵，戰鬥力漸漸低降；而民軍則相反，他們覺悟不到戰爭結束不退伍，不回家，經驗越打越豐富，質素不斷提高。

第三，美國政府躊躇不敢召集壯年階層的後備役，因為美國對這場越南戰爭並沒有宣戰，要動員後備役，政治後果和影響都大。動員壯年後備役，政府要多付給士兵的家庭津貼和更多的薪餉，增加美國財政負擔。即使動員了壯年後備役，也須要對他們重新訓練，因為現在的武器如「M一六」自動步槍等都是新式的，退役的老兵都不會使用，必須從頭訓練。所以動員後備役也是問題多多。

目前，美軍兵力不足、補給困難、被動挨打等不利因素日益增長。與此相反，民軍越戰越強，火力裝備也不斷改善。由於中國和其他國家的援助，民軍已擁有一五二毫米的重砲，一二二毫米火箭砲。最近蘇製輕型坦克也出現了。美軍過去低估民軍兵力不多，彈藥補給不足，缺乏重武器等不利因素，現在正大大改變。美軍公認，民軍攻堅戰火力之猛已不下於美軍。

美狗急跳牆準備用核武器

至於民軍士氣，更是美軍不能望其項背。一向打仗只懂得依賴大砲、飛機的美軍，它的「一強大」神話已徹底破產了。溪山隨時可以變成第二個奠邊府。美軍想擴大地面進攻北越，效法當年在朝鮮仁川登陸包抄戰略，但是美軍現在僅有在沖繩待命的海軍陸戰隊第五師和增援中的第八十二傘兵師兩個師兵力可動用，這點兵力要從地面進攻北越是根本不夠的，而且美國登陸北越，中國可能介入。

在這種情況下，美國為了維護它的「威信」，在兵力、所有常規武器都已用盡之際，出動核武器的說法一時甚囂塵上。

美軍考慮使用核武器是當然之舉。參議員麥卡錫也證實美國確有此意圖。他說：「五角大樓中已經有人提出要在南越戰場使用戰術核武器。」美國「週刊新聞」記者查爾斯報道說：「美軍為了準備共軍對溪山發動總攻，已在南越秘密運入核武器。」英國報紙透露，以哥倫比亞大學物理教授里察·加溫為首的四人核武器專家團體已抵達南越。國防部在參院質詢下不得不承認里察·加溫確實已赴西貢，但目的是「調查非核武器分野上的技術資料」。參議院外交委員會主席富布萊特說，「從恐嚇（美國參謀長聯席會議主席）惠勒在參院的作證，予人的印象是，美國在溪山決戰時是不惜使用核武器的。」

關於使用戰術核武器的說法如此公開而且熱烈，證明美國已在為此製造輿論。美國空三軍本來就受過打核戰的訓練，並且裝備戰術核武器，在本質上，常規武器和戰術核武器之間並無特別的、核變態反應的界限。

民軍近戰能使核武器無效

今後美軍只有使用核武器確很難說，今後不出動戰術核武器。美軍在南越面臨着「升級」、「失敗」的兩條道路。

不過，對一個打人民戰爭的錯綜複雜戰場，假定出動核武器也不能挽回大局。美軍現在保有的戰術核武器有核子大砲和飛彈，它的威力核算TNT炸藥，約為從小一噸到一百噸左右的破壞力，戰時美國在廣島投下的原子彈，威力等於二萬噸TNT炸藥，這種核武器雖然具有更大的破壞力，但是碰上民軍的「密切附着」戰術和肉搏近戰，同樣不能發揮作用。在兩軍對峙中不能使用戰術核武器，如果能從溪山撤退卻時使用的話，倒不如出動高速度的機動力增援美軍退卻還更有效些。

美國「強大」實已日薄西山

而且美軍一旦出動核武器，必然遭到民軍加倍的報復。美國這一冒天下大不韙的舉動，將引起中國和全世界的譴責，甚至美國的盟國也會相繼離心離德，在越南使用核武器簡直是瘋了。美軍使用核武器決不能解救它的破敗局面。「一等強大軍事國家」美國正在南越陷於進退維谷的窘境，越戰使人看出美國「強大」，實際上已是近於黃昏的狀態了。（下）

（原載三月三日「朝日週刊」）

東約國下週開會

商討老撾軍事局勢

企圖為美帝效勞插手老撾事務

【路透社坎培拉二十六日電】澳洲參議院政府領袖參議員安德遜今天說，東南亞條約組織下週在新西蘭開會，將檢討老撾軍事局勢。

在回答民主黨勞工黨議員麥厲紐斯提出的問題時，安德遜說，關於侵略老撾的問題，在過去四十八小時中，已予以相當多的宣傳。他又說，老撾的軍事局勢已受到注意，下週在東南亞條約組織會議上將進行檢討。

澳洲總理戈頓在眾議院說，政府尚未考慮到侵略老撾的問題。在回答議員羅賓克一定會促使政府和眾議院注意這個問題時，他說，外交部長哈斯勒......

貨車，常常被炸翻。緬甸北部、南部、西部等地區的人民武裝，也都主動出擊，積極......

英閣堅持限制工資

與工會談判陷僵局

新預算使全英二千三百萬工人生活下降

【路透社倫敦二十六日電】英國工黨政府和工會領袖由於政府當局的工資政策，今天有陷入大決裂之勢。

昨晚，閣員和工會領袖會談九十分鐘，結果在政府限制工資的辦法上，雙方陷入僵局。據消息靈通人士說，財政大臣詹金斯警告：「此次預算案內所定的辦法若歸失敗，結果將招致災禍性的財政危機，世界貿易的局潰，以及在英國有二百五十萬人失業」。

他在唐寧街十號對職工大會領袖說，「這是政府挽救危局的最後機會」。

職工大會面臨的一劑苦藥是全國二千三百萬工人的生活水準均將下降。英鎊貶值和新預算使物價飛漲百分之六，但工資增加最大的限度是百分之三點五。工會領袖警告財政大臣說，人民已不再相信，假若他們肯作犧牲，便能解決英國的支付平衡問題。

南也門驅逐美武官

指為「不受歡迎人物」限廿四小時離境

【路透社亞丁二十六日電】南也門共和國今天下令驅逐美大使館海軍武官出境。外交部備忘錄宣佈，美大使館武官佩里為「不受歡迎人物」，已下令他於二十四小時內出境。佩里被驅逐出境之原因一時未明。這是南也門去年十一月獨立後首次驅逐外人出境。

美國大使館發言人說，美代辦伊格爾頓被召到外交部接受備忘錄。

......戰鬥。他們伏擊敵人的......克倫族人民武裝約二百人，攻佔了東吁縣雷當河以東的一所警察局。三月六日，人民武裝二百多人攻克老興邦安鎮，俘虜敵軍二十四人，摧毀一大批武器和彈藥。

世界人民的偉大領袖毛主席說：「戰爭的偉力之最深厚的根源，存在於民眾之中。」緬甸人民武裝在反「圍剿」作戰中的不斷勝利，又一次證明了這個顛撲不破的真理。

中國助建大體育場

桑給巴爾隆重奠基

可容萬人附有四層樓運動員用建築

【法新社桑給巴爾二十六日電】坦桑尼亞總統尼雷爾在桑給巴爾附近新體育場舉行奠基禮。新體育場可容二萬人，由人民中國負責建築。

新體育場稱為毛澤東廣場，建築費四十萬英鎊，並附有四層樓的旅館一間，以供運動員使用。

中國駐坦桑尼亞大使在奠基禮中說，他希望新體育場將加強兩國間的文化關係。

不滿約翰遜侵越政策

美一退伍中校辭職

小肯尼迪指責美對越政策犯了錯誤

【美聯社西貢二十六日電】一名曾經在南越四年多，擔任過美國文官職的美國軍事退伍官今天宣佈辭職，理由是美國依然沿用那套「老政策」。

退伍中校梅奇說：「我指望這次（競選）......新春攻勢的成功促使在政策方面有些改變。可是，看來，我們還是沿着老路走，循着老政策立即生效。」因此，我已辭職，並......

羅奇屬於「新生活」村建設方面的一部門，以前在「新生活」村方面發展計劃的......

......

米蘭兩千學生示威

圖佔校舍與警衝突

【法新社米蘭二十六日電】警察和學生昨晚在米蘭大主教大學發生激烈衝突，結果多人受傷，五十七人被捕。

衝突是在大學校長召來保安隊協助二千名企圖佔領校舍的學生時開始的。衝突的結果，警察二十二名、憲兵軍官三名受傷，十五名以及學生十五名被送醫院。

蔣幫與印尼勾結

貸款一千萬美元

【本報訊】台北消息：一蔣幫新聞報二十六日報導，印尼政府正式代表團，將於本月三十一日到台灣與蔣幫簽署貿易協定，貸款一千萬美元。......

【路透社巴黎二十六日電】美國總統競選......

「遞解」是嚇不倒人的　港英須復傳石自由

讀者來信

編輯先生：

傅奇、石慧兩位英雄戰友在羅湖橋頭與港英進行針鋒相對的鬥爭，粉碎了港英的迫害陰謀。在此，我們向他們致以崇高的革命敬禮，並對港英的新暴行表示強烈的抗議。

香港是中國神聖不可分割的領土，中國人民有在香港居住、工作及學習宣傳毛澤東思想的權利。我國外交部已提出聲明，喝令港英立即釋放傅、石兩位戰友。港英如再執迷不悟，最後只能是飛蛾撲火，自取其咎。

傅、石兩位戰友一貫站穩愛國立場，深受廣大觀衆的愛戴，在反英抗暴鬥爭中他們勇敢地和敵人進行鬥爭，「集中營」裏的非人生活也動搖不了他們的意志，這次他們又把港英的「遞解令」踩在腳下，他們是毛主席的好戰士，我們應該向他們學習，向他們致敬！

「七·二一」抗英迭凡組

編輯先生：

萬惡的港英法西斯又對我們愛國同胞進行了新的迫害。它們依然將被非法綁架八個多月的傅奇、石慧夫婦以武力押至羅湖橋頭企圖強行「遞解出境」。但傅奇、石慧夫婦站穩立場，在橋頭對敵人展開英勇的鬥爭，把港英的遞解令踩在腳底下，向全世界人民控訴了港英的法西斯暴行。為此，我們向這對英勇的夫婦致以最崇高的革命敬禮和親切的慰問。

在傅奇、石慧自行返回寓所途中，港英立即暴露其法西斯面目，自食其言，在上水車站將他倆再行綁架，實是卑鄙至極，從而激起我們無限的憤怒！我們堅決擁護我外交部的抗議聲明和支持他倆的英勇鬥爭。我們喝令港英法西斯當局：立即恢復他倆的自由，並確保他倆人身安全，否則你們必自食惡果。

西區紅色娘子軍

我們學

編輯先生：

首先讓我們向傅奇、石慧致以崇高的革命敬禮！傅奇、石慧站穩愛國立場，在羅湖橋上經過三十小時的英勇鬥爭，粉碎了港英當局「遞解出境」的陰謀。

香港是中國領土不可分割的一部份，每個中國人都有在這裏居住的權利，絕不容侵犯。港英當局必須立即釋放傅奇、石慧夫婦。

成鳳戰鬥小組

編輯先生：

正當今天無產階級文化大革命形勢大好，西方資本主義國家經濟面臨崩潰之際，港英法西斯當局還是冥頑不靈，執迷不悟，製造一連串的暴行。對小販和九人車司機進入絕境，以「遞解」的威嚇手段進一步迫害我獄中戰友，並於本月十四日想強行把傅奇、石慧兩人「遞解」，企圖剝奪傅奇、石慧二人在我國神聖領土香港居住的權利。在此，我們向港英當局提出嚴重的抗議！

但好樣的傅奇、石慧不怕敵人的威嚇，徹底揭穿了敵人的陰謀，英勇地在羅湖橋頭與敵人展開針鋒相對的鬥爭，向世界人民控訴港英的罪行。他們取得了很大的勝利，給我們樹立了學習的好榜樣。

港英當局以為用監禁、遞解就可以嚇倒我們，事實擺在眼前，它們所做的一切，只是搬起石頭打自己的腳。我們中華兒女是硬骨頭，是敢於和港英法西斯對狠戰鬥到底的。

香港體育界紅旗衛士毛澤東思想戰鬥組

編輯先生：

萬惡的港英法西斯當局企圖把傅奇、石慧「遞解出境」，想用這些法西斯手段來嚇港九愛國同胞，但是想不到用毛澤東思想武裝起來的人是不怕哪一套的。

傅奇、石慧，這兩位英勇的戰士遵照毛主席教導：「凡是敵人反對的，我們就要擁護；凡是敵人擁護的，我們就要反對。」把敵人「遞解出境」的陰謀砸個稀巴爛。我們再一次向傅奇、石慧致以親切的慰問和革命的敬禮！我組全體戰士向港英大喝一聲：偉大的中國人民是不好惹的！我們嚴厲警告港英立即釋放傅奇、石慧兩人。

反英抗暴先鋒隊「八一」戰鬥組

編輯先生：

港英當局於三月十四日企圖將被非法拘禁的愛國電影工作者石慧、傅奇強行「遞解出境」，其後又再次把他們綁架而去。對於港英加於傅、石二人的新迫害，我們感到萬分憤怒，我們向萬惡的港英提出最強烈的抗議！

我們堅決擁護我國外交部的嚴正聲明，港英當局必須立即釋放傅奇、石慧二人，保證他們的人身安全。

學飛奔戰鬥

活學活用

從「手電筒式」改變過來

一位女教師

我學習了毛澤東思想之後，得到了很大的啓發。以往我不重視學習，不願參加學習小組，覺得學來學去「三篇」，道理自己多已懂得或早已懂得，何必再花時間？學校的工作這麼多，假如將學習的時間來做工作豈不更好？由於自己認識不正確，所以從來就沒有認真對待過學習，因此過去我的缺點很多。

比較突出的是：我一向少關心集體，常常以為做好本份工作已經夠辛苦，或者已經很不錯了，不但沒有主動爭取做其他工作，反之卻挑輕怕重，特別是不願意擔負另半天的課及輪值，代課更不必說了。當時我是這樣替自己解嘲的：「保存實力也是爲了將來做好工作，我是作長久打算啊！」其實是私心雜念在作怪。曾有一次，學校安排了我另半天課，我不願意，就向教導處提出。行政同事說調課有困難，並勸我應以集體工作爲重，意思是不能處處爲自己打算，當時我很反感，亦覺得無限委屈，我認為自己對學校工作已盡了很大力量，平時生病也不請假，還說我不夠努力，這真是從何說起？我難過得哭起來，鬧了很多天的情緒。

又有一次，我有私事必需請假，但又未能立即得到同意。當時我很生氣，我覺得行政同事有點不近人情，對我們教師不夠關心，因此我對行政同事也很冷淡。之後一段時期，我心裏仍存芥蒂。

祖國文化大革命影響所及，使我提高了認識；自去年五月抗暴鬥爭開始，港英這反面教員，更促使我認識到學習毛澤東思想的重要。我決心以毛澤東思想改造自己。首先我逐步堅定了鬥爭的意志，「下定決心，不怕犧牲，排除萬難，去爭取勝利。」和全體戰友並肩在一起進行反迫害鬥爭。我努力改正缺點，把工作做好。

我檢討過去，自己總是手電筒式照人不照己，其實行政同事何嘗不關心我呢？記得有一次，我的小女兒流鼻血不止，送到醫院急症房，行政同事非常關心，深夜也跟着去，焦急之情，就像他自己女兒有事一樣，我應該感謝他才是，怎麼反會去怪他呢？

又記得上學期初，我患了風濕關節炎，不能上課，同事們工作已經很忙，還要代我上課，但他們不只沒有怨言，而且極力勸我安心醫理好身體，我想到自己以往這樣自私，實在覺得很慚愧。這使我進一步體會到毛主席老人家的教導：「我們都是來自五湖四海，爲了一個共同的革命目標，走到一起來了。……我們的幹部要關心每一個戰士，一切革命隊伍的人都要互相關心，互相愛護，互相幫助。」

去年國慶過後，有一位同事分娩休假，我去代課，一個星期之中有幾天要回學校，上課較多，事實是容易累力不足，聲音沙啞，風濕病也有點發作，但我想到多做一分工作就是支持鬥爭，同時我又想到應該實行三個互相，於是特師立刻擬答起來。

以往家訪工作我做得不夠深入細緻，而且往往一拖就拖得很久，有時還會「偷雞」；及後我聽從毛主席教導：「真正的銅牆鐵壁是什麼？是羣衆，是千百萬真心實意地擁護革命的羣衆。這是真正的銅牆鐵壁，什麼力量也打不破的，完全打不破的。反革命打不破我們，我們卻要打破反革命。」要做好羣衆工作，便努力家訪。去年暑假期內分區家訪，我訪了六十多家。開課後學校提出第十週內完成家訪，我居然做到了，而且還提早完成。此外，在愛國學校開課當天及那幾個週期，我都有出勤，一共訪了四十多家。

我雖然取得一些進步，但和大家比較起來還差得很遠，我要緊記毛主席的教導：「我們應該謙虛，謹慎，戒驕，戒躁，全心全意地爲中國人民服務……」今後我一定繼續努力學好毛澤東思想，在「用」字上狠下功夫，務求真正能夠改造自己，提高自己。

港英在石硤尾肆虐案開審

小販同胞不畏強暴　昨在法庭英勇鬥爭

抗議聲口號聲和語錄歌聲使敵人心驚膽戰

在坐立不安下港英法官竟虛弱得要「清堂」

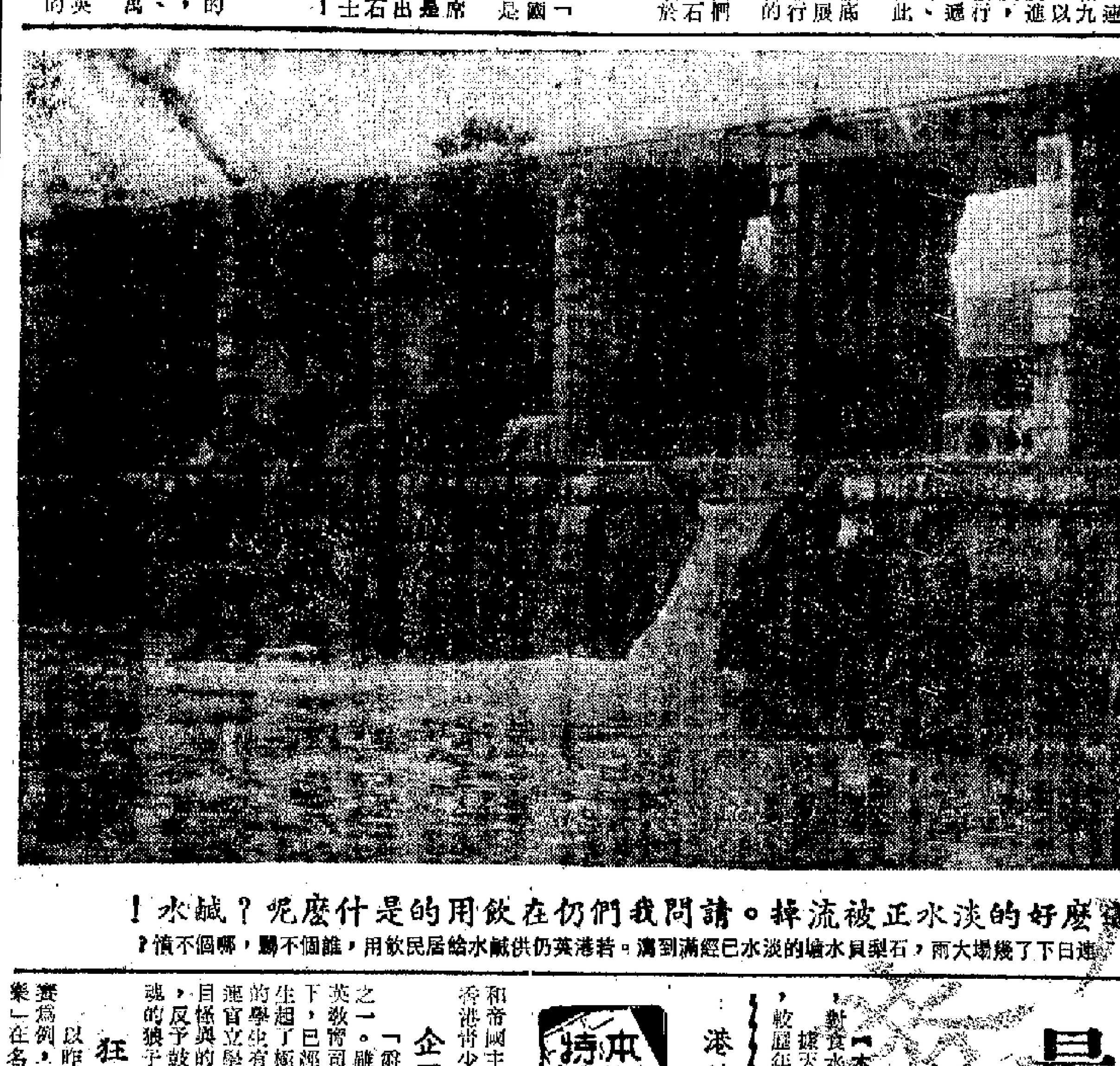

這麼好的淡水正被流掉。請問我們仍在飲用的是什麼呢？鹹水！

連日下了幾場大雨，石梨貝水塘的淡水已經滿到瀉。若港英仍供鹹水給居民飲用，誰個不憤，哪個不憤？

【本報訊】港英警察於本月二日在石硤尾巴域街無理拘捕一名女小販而引起公憤；後來，又對前往警署要求放人的小販及坊衆進行鎮壓，對羣衆發射催淚彈及噴毒液，最後毆捕八名男女坊衆。八位被捕男女同胞昨晨被解上北九龍裁判署「審訊」。

石硤尾的小販坊衆百餘人，昨晨往北九龍裁判署旁聽，他們大多數佩戴毛主席像章。港英派出四十餘名武裝警察，在法庭內外監視，凡進入法庭旁聽者均被搜身，氣氛緊張。昨晨在「審訊」過程中，有個男同胞在旁聽席上高聲說：「我哋嘅同胞冇櫈坐！」港英法官緊張起來，命庭警把說話的人帶走，但警察卻帶錯人，旁聽席上的百餘同胞立即高聲抗議，港英法庭即下令清堂，氣氛又呈緊張。

被控的八位男女同胞：陳六龍，廿八歲；黎權，四十五歲；張永，四十五歲；麥輝，廿二歲；陳萍，卅三歲；羅美嫻，女，廿歲；王減英，女，四十二歲；黎有，女，四十二歲。他們被控：（一）三月二日在石硤尾地區與在逃人等參加非法集會；（二）黎權毆打警察辦田卓文；（三）黎有毆打高級警目二九三七號莫培志；（四）陳六龍抗拒警察二九五九號張發頭之拘捕；（五）張永抗拒警察五三二五號陳偉如之拘捕；（六）麥輝抗拒警察三三七六號余振文之拘捕；（七）陳萍抗拒警察七八三九號賓振士之拘捕；（八）羅美嫻抗拒警察八五六六號曾權先之拘捕。八位同胞均否認全部控罪。

八位同胞昨晨步出法庭時，旁聽席上的男女同胞均向他們揮手致意。開庭後，他們表示對港英證人的口供，保留發言的權利，每人要求紙筆，紀錄警察的口供。

港英「控方」的證人共十五名，昨日已全部作供完畢，並由各同胞自辯澄清。

警察吳深源作供稱，當日十二時四十五分，他在石硤尾警署見外面有五十人走來，便即把警署的大門關閉，並按警鐘。走向警署的小販要見警署長，釋放被捕小販。警察沒有理會，但人數越來越多，其中有人叫口號，高呼「毛主席萬歲！」

另一現役幫辦作供稱，當時曾下令拉人，把一個小販王減英拘捕。當時，外面約有七十人，但都很有秩序。不久，陳六龍、黎權、張永要進入警署保被捕者，警司要他們具保三十元，外界無罪的，但後來他們越來越多，警方便派出三隊警察拉人。

在「審訊」過程中，旁聽席上有位男子高聲說：「我哋嘅同胞冇櫈坐！」當時八位同胞仍都站着。港英法官緊張起來，令庭警把說話的人帶走，警察便走去帶起一男子，但卻帶錯另一人，其餘的人便提出抗議，法官連忙下令清堂。約十分鐘後再開庭，港英只准廿多名家屬進入旁聽。開庭後，八位同胞向法官說要櫈坐，法官於是令庭警搬了兩張長櫈讓他們坐下。

下午繼續「審訊」時，港英警察十五名證人作供完畢，八位同胞向法官說要休息五分鐘，讓他們商量一下。後來，當他們再被帶入「犯人欄」時，他們與旁聽的同胞一齊高呼：「毛主席萬歲！毛主席萬萬歲！」

跟着由八位同胞自辯陳詞，陳六龍說：「三號警察說是三三七九六九號警察拉我，但其實我是被二九五九號打穿頭後拉入警署，幸得羅美嫻給我手巾掩住。被拉到警署後再遭打腳，我流血過多，頭暈眼花，後被解往監房，要抄我們的地址，該警司說如不說地址，他便刺入深水埗警署，當時又不准我們去廁所，至下午五時才把我們帶去廁所……」當陳六龍欲繼續講下去時，港英法官說他講的話與案無關，不准他講下去，並令警察把他帶離法庭。

其餘七位同胞，對港英法官此舉提出抗議。

跟着黎權、張永及麥輝等三人陳詞。他們都指出，證人所說的都是大話。他們當日往警署，要求釋放被捕之小販，但被噴毒液，港英警察打開閘門把他們拉入去，其中黎權還被毆了一星期。

他們陳詞後，法官問他們是否有證人，他們都說：「七億中國人民，廣大的同胞都是我們的證人！」之後，法官宣佈押後今日續訊。此時，八位同胞與旁聽者握手，齊聲高呼：「毛主席萬歲！毛主席萬萬歲！」並互相祝賀身體健康。八位男女同胞被帶下地牢時，齊聲高唱語錄歌「一切反動派都是紙老虎」。

最近三天雨量　多達三吋有餘

某些水塘已滿瀉不少淡水流掉

【本報訊】連日春雨綿綿，雨勢有時頗大，所獲雨量爲入春以來最多，對食水補益不少，本港某些水塘現已滿溢，不少淡水正被流掉。據天文台所獲得紀錄，由上週末至昨日一整天，所獲雨量超過三吋，較歷年三月全月平均雨量二·八六吋爲高。

港英之心：「一個毒字！」

本報特稿

一年一度的「校際音樂節」已在本月四日揭開帷幕了。這個被港英利用爲灌輸奴化教育的音樂比賽，至今已舉行了二十屆。港英透過「音樂節」，以所謂提倡「藝術」爲幌子，大肆拋售資本主義、封建主義和帝國主義沒落、頹廢的文化，藉此毒害和麻痺香港青少年學生的身心，用心何其毒也。

企圖收買青少年的靈魂

「爵士樂」是這個「音樂節」的「重頭戲」之一。雖然，這項比賽迄今只辦了三屆，但在港英教育司，以至屬下的高級音樂官員的大力提倡下，已經在「音樂節」中大出風頭，對青少年學生起了極壞的影響。現在，不但一般的英文書院的學生有自己組織的「爵士樂隊」和阿飛樂隊，連官立學校和女子中學也蔚然成風，紛紛組成名目怪異的「披頭四樂隊」。港英對此，不加制止，反予鼓勵，充分暴露了港英企圖收買青少年靈魂的狼子野心。

狂人樂「名正言順」登台

以昨晚在大會堂音樂廳舉行的「爵士樂」比賽爲例，就可以清楚地看出這點。今年的「爵士樂」在名稱上有了改變，不是只掛「爵士樂」的招牌，而實際賣「狂人樂」的狗肉，而是把「狂人樂」、「爵士樂」和「民間音樂」炒埋一碟，成了不折不扣的「三及第」。港英教育當局一方面露骨地打出了「狂人樂」（Beat）的招牌，讓披頭四的音樂正式登上「校際音樂比賽」的舞台；另方面卻用「民間音樂」（Folk Groups）作掩護。於是，使聽衆一會兒聽到似乎有點「民歌」氣味的音樂，一會兒又聽到正宗的披頭四、爵士的瘋狂的音樂。在「民歌」中，夾雜着狂人樂；狂人樂又打着「民歌」的旗號蒙混過關，這就是本屆「爵士樂比賽」的一大特點。

「音樂節」搞什麼鬼？

——從狂人樂「正式」登台看港英的用心

男似女女似男：眼寬！

昨晚的「狂人樂、爵士樂及民間音樂」比賽共有三項進行。除了第一項的「獨唱和二重唱」因爲掛有「民間音樂」的招牌而不敢過於放肆外，第二項的「樂器合奏」及第三項的「歌唱和樂器合奏」，參加者很大部分都是搖身擺勢，學足披頭四的怪模怪樣。男孩子一律穿窄腳水西褲，臘腸褲，尖嘴皮鞋，他們在演奏吉他時，總是搖頭擺腦，作雞啄米狀；足下的皮鞋的得得地踏着舞台的地板，作出打拍子的姿勢。他們所彈的所謂音樂，除了使人有噁心和毛骨聳然的感覺外，就是震耳欲聾，可說是噪音的大雜燴。有一隊的鼓手只有十二、三歲；有幾隊則是全女班，她們也像男孩子一樣作出種種怪相。最怪的一隊是四名作狂人打扮的樂隊，他們一律留長髮，演奏時縮頭縮頸縮肩，雙腿左搖右擺，像打擺子一樣。

他們甫出場，有觀衆就議論：這四人到底是男還是女？一時之間，簡直雌雄莫辨，及至他們演奏了一段時間後，才從他們的姿態得出結論：他們都是留長髮的男孩子！另外，有一隊狂人樂隊，四個人的髮型都經過「別出心裁」的梳理，一個向左前額梳下，一個向右前額梳下。兩人對着你哼我唱，活像兩隻公雞在鬥一樣。

色情之歌受評判「激賞」

聽過昨晚「爵士樂」的獨奏，大都同意有這樣的感覺：使人如置身夜總會中。唱歌的女歌手，拆下米高峰，捧在手裏，擬近嘴邊，諸多作狀，極之肉麻。她們所唱的歌，絕大部分是色情、頹廢、墮落的所謂流行曲。其中得「歌唱及樂器合奏組」冠軍的一組，唱的就是一首充滿色情的流行曲，歌名叫「我（什麼也沒有）」，那個看來不到十八歲的女歌手，作出痛苦、沉鬱之狀，頻頻呼喊：「我什麼也沒有。我沒有一個人。我沒有一個人可以奉獻我的心。我呵，你閃光的鑽石，我愛你，我愛你！」

聽吧，就是如此肉麻的色情歌曲，在比賽中居然大受從倫敦來的英籍評判員的激賞，給予九十四分，讚嘆「愛到深深的感動」。原來，港英就是要青少年學生沉浸在不能自拔的情愛之中，把這份感情「溝通溝通」。

用錢來毒化年青的一代

作爲收買靈魂的一種手段，港英還灑下了重金，捐出三千元的所謂「獎學金」，給予「爵士樂、狂人樂」的「最佳表演者」。昨晚，這個「獎學金」的得獎者落在上面提到的唱「我（什麼也沒有）」的那一組樂隊手中。用錢來收買靈魂，用錢來毒化青年，這就是港英的一貫手法！

·旁觀客·

因無走火梯而無辜受累

仁利大廈小業主說　所受損失應獲賠償

認爲建築公司負責改建工程才合理

【本報訊】九龍新蒲街廿一號至廿三號仁利大廈A座住戶，大部分是小業主，年前經過合法手續購樓入住，但最近卻接到港英工務局通知，說他們所住的樓宇不符規格，限令他們將部分改建，這樣一來，使他們不但遭受到金錢上的損失，而且還將會縮小使用面積。其中有兩家，前天更接到通知，說他們的樓宇將要被申請封閉，除非改建的問題解決。小業主們認爲，他們是依手續購樓入住的，有關樓宇建築方面的技術上的事情他們根本不了解，一切由建築公司辦理。因此沒有理由要他們遭此不應有的損失。

據說，該座大廈原來的圖則只有兩個單位，但不知是誰的疏忽，還是其他原因，竟公然把A座「一寶開二」，作兩個單位來出售，而且在出售說明書上也明明白白的印明A、B、C三個單位，因此小業主們在買樓時根本不知道樓宇建築方面有甚麼問題。入住了年多後，最近接到港英工務局的通知，認爲整座樓的「A座」都少了一條走火樓梯，不符規格，要求在A、B兩座開闢一條四呎闊的通道，可是這樣會使B座的面積縮小，引起了B座業主的不滿，正與建築公司進行交涉，但工務局卻要他們在未獲徹底解決前先開一道臨時的門，使他們大傷腦筋。結果有三層樓的B座業主願意讓給A座，兩座打通後才解決了通路問題。其他有幾層樓開了臨時的門，等候與建築公司交涉解決。九樓與十樓A、B兩座，至今還未獲協議，工務局原限期至三月十九日改建好，後再延期至四月八日。前天建築事務處在這兩層的「A座」門貼上一張通告，將要向法庭申請封閉令。

據該大廈小業主及住客表示，由於他們是無辜受累者，因此沒有理由負責改建工程，而一切費用應該由建築公司負起才是，更不應拖延封閉。要追究的應是：爲什麼這樣的樓宇能公開出售而不被阻止？至於小業主因此所受的損失，也應該得到補償才對。

六名牛奶公司工友　又被資方無理開除

工友們昨進行交涉要求復職

【本報訊】牛奶公司啓德機場航空伙食部，於廿五日又開除六名工人，工友們咸表不滿，指出公司資方無理開除工人，製造工人失業，要求恢復被無理開除工友的原來工作。

該批被除工友於昨（廿六）日往見資方人事處處長魏北韓進行交涉，魏北韓沒有接見，由他手下的代表接見工人，工友們指出資方除人是毫無道理的，是非常不對的，要求立即恢復各工友原職。

工友據數事實，駁斥資方除人的「理由」。他們指出：資方除人的「理由」是什麼「包機班數減少」，又說什麼「本公司除裁員外無別途可循，兼以無其他職位可安插」，因而「乃被列爲冗員」而開除？可是，事實是怎樣呢？牛奶公司機場伙食部的包機班數不是「減少」了，連減都沒有減，反而是「增加」了。單是泛美航空公司就增加了每週七班的直航三藩市班數，是「冗員」嗎？機場伙食部就在最近兩個星期，至少請多了四個新工人，爲什麼新工人有職位，而那些做了四年以上的工人卻成爲「冗員」？資方的所謂「理由」是站不住腳的。

工友們指出，公司這種無需有的隨便開除工人，是絕對錯誤之舉。又正在工友們提出加薪的合理要求之際，連續開除工人，調動工人代表的工作地點，更使人無法不懷疑，港英當局近日來鼓吹「改善勞資關係」，難道牛奶公司竟施行的種種措施，就是港英當局所謂「改善勞資關係」的註解？

因佩像章遭刁難

小販梁華直斥港英

指它的所爲是法西斯暴行

【本報訊】新蒲崗一位小販，由於胸前佩戴毛主席像章，竟遭港英警察無理刁難，並誣蔑「毆打警員」罪名昨午在觀塘裁判署過堂。

被港英迫害的小販梁華，卅八歲，三月廿二日在彩虹道附近被捕，昨晨，他在庭上揭露港英挑釁和迫害。他駁斥所謂「毆打警員」的無恥捏造時說：「當時我沒有阻街，警察敵視我，毛主席像章，上前向我刁難，強搶我的毛主席像章。」

梁華對法官說：「你們這樣做完全是法西斯暴行，有意與中國人民爲敵！你們一切行爲無不是法西斯！」

法官將此案押候今天，轉北九龍法庭「審理」。

港英指梁華「毆警」，但是被送進醫院的卻是梁華，是他被警察無理毒打。

歡祝校慶並祝會慶　香島校友定期聯歡

【本報訊】香島中學校友正以無限歡欣鼓舞的心情來迎接和慶祝他們的母校廿二週年校慶及該校校友會九週年會慶。校友會決定於三月卅一日（星期日）晚上假彌敦道幸運酒樓舉行盛大聯歡會。該會自發出通知以來，校友們踴躍訂購餐券，很多校友邀請校友前往共敘。

據該會負責校友表示：由於通知校友工作尚有不週，對尚未接到通知的校友們表示歉意，並熱烈歡迎校友們撥電話八〇二二九〇（日間）或八一二八七一（晚間）訂購餐券。

瑞典貿易團　昨到港訪問

【本報訊】瑞典貿易代表團一行七人，由團長T·G·薩其絕率領，昨天下午乘英航班機經曼谷到港。該團將在香港訪問四天。

銀行提款後　男子遭截劫

四匪充乘客劫新界的士

【本報訊】昨天，一名男子遭綁匪攔途截劫，劫去現款，且被打傷頭部。

男子黃錫財，四十歲，任職於廣東道三三三號保生電器工程公司。昨天下午四時左右，他到附近銀行提款，後途經廣東道三三四號門前附近，突然被三名匪徒攔途截劫，劫去現款四千三百元，金錶一個，金筆一枝，共值五千元。當黃錫財在掙扎時，被匪徒用硬物毆傷後腦及左邊太陽穴。

【本報訊】昨晨零時五十分，四名劫匪扮裝乘客，乘坐新界的士，但當車駛到青山道近荃灣新區附近，拔出三角鏈和利刀，脅持司機及其餘兩名乘客，搶去現款一百九十六元，兩隻手錶和一對鋼筆。然後強迫司機和兩名乘客下車，將九人車強行開走。據稱劫匪年約二十至二十五歲。

昨早凌晨一時，兩名匪徒由廁所窗門爬入觀塘裕業街五十七號三樓B座一間膠花廠內，用蠶絲批和鐵鋤指嚇看更人劉宏傑（五十四歲），劫去他身上現款三百元和一隻價值一百五十元的手錶，並用布塞着他的口，用繩綁着他，然後由正門離去。

泰國副總理巴博在港活動後返泰

【本報訊】泰國副總理巴博，在菲律賓、台灣、南朝鮮、日本活動後，三天前到香港，昨天下午乘國泰班機離港返曼谷。

一男子自困　被送院觀察

【本報訊】昨晚有一名疑是神經不正常的男子，將自己鎖在油蔴地徙置區十九座四樓四三×室內。該男子攜有一把柴刀。

警方及消防員於昨晚十一時半到現場，於今晨零時十分破門而入，將該男子制服。他認名李石忠，四十歲，被送往伊利沙伯醫院觀察。

一羣膠業工人　慰問李邦遺屬

對警方將他迫至墮樓表示不滿

【本報訊】本月十七日，橫頭磡區工人李邦，因精神病復發，港英當局不設法救治，竟派出「防暴隊」噴射毒液對付，造成墮樓重傷死亡。

李邦工友被迫死亡後，遺下老母、妻子及五兒女，身後蕭條，家人無依無靠，街坊鄰舍爲死者辦理後事。

昨有一羣膠業工人，亦集資五十五元，託本報代轉李邦遺屬，並附慰問信一封，來信內容如下：

「李邦工友遺屬：我們是一羣膠業工人，從報章上得悉李邦工友被迫死，遺下家人七人無人依靠，生活悽慘。我們都是生活在這個苦難社會中，深知窮人的痛苦。是誰使我們受到這苦痛？是那些口口聲聲說維持本港「繁榮」與「安定」的老爺們，而對一個神經有問題的人，竟然不顧家人的反對，使用催淚彈和毒液，結果使李邦工友受不住毒液的襲擊，墮樓身亡。

讓我們按照毛主席的教導，「互相關心，互相愛護，互相幫助」，在這裏，我們先致送慰問金五十五元，日後我們將籌集多一些慰問金。」

香港擬轉移存英英鎊儲備 英格蘭銀行表示堅決反對
認為若向香港讓步將會造成「危險先例」

【法新社倫敦二十六日電】靈通人士今天上午說，香港是否獲准將它的英鎊儲備轉移，由於英格蘭銀行堅決反對這項意見，這個問題已急轉直下，成了香港和英國政府之間的爭論的主要原因。

自從去年十一月英鎊貶值以來，英國政府和香港當局曾經多次詳細討論這個問題。英鎊貶值已使香港損失五千萬英鎊。香港現在向存有合計二億英鎊的盈餘，因此，據香港官方銀行人士說，英國政府也許會准許這種轉移。但是英格蘭銀行強烈反對，認為若在這樣一個重要的問題上向香港讓步，則將會造成危險的先例。

這個問題，從四月二十四日開始再提出討論。到時，香港「總督」戴麟趾將在倫敦。在討論進行至某種階段時，財政司郭伯偉將隨同戴麟趾出席。

「泰晤士報」今晨說，「雖然英國的態度已經很明顯，但是預料戴麟趾和郭伯偉為了取得這筆儲備的控制權將進行激烈辯護，以期達到在雙方可以接受的某種方案下使這筆儲備能交給香港。……香港方面認為，既然香港已獲准可以在貶值與否的問題上作抉擇，對於支撐港幣的兌換基金，它有控制的權力是理所當然的。」

服裝工人失業日增 促港英解決及救濟
西式女服縫業工會代表往勞工處竟被拒見
工友們指出港英製造失業有責任解決問題

【本報訊】香港服裝行業今年顯得十分冷淡。本來時屆春夏交替時節，服裝行業應該是旺月了；在去年這個時候，服裝業工人工作大忙。但是，自從港英法西斯當局對我港九同胞進行血腥鎮壓、實行民族迫害後，造成社會經濟衰退，百業蕭條，居民購買力銳降，工廠商店紛紛倒閉，沒有多餘的金錢來縫製衣服。此外，由於港英當局製造白色恐怖，外國遊客來港大為減少，所以尖沙咀區的商店更是門堪羅雀，一落千丈。

因此，服裝行業工人目前處在嚴重的失業和半失業狀態。半失業的工人佔全行百分之九十以上，他們平均每月只有十天工作，每月收入不到二百元。更嚴重的是，有部分工友處在完全失業境地。目前，失業和半失業工友的生活極端困難，陷於飢餓邊緣，這個嚴重的社會失業問題，港英有關當局是有責任去解決的。

為了解決服裝行業工人的就業問題，港九西式女服工會及港九西服車縫業工會會於前（廿五）日分別在上下午派出代表，往勞工處進行交涉，要求港英勞工處負起責任，解決服裝行業工人的就業問題，及救濟貧苦的失業工友。可是，港英勞工處對工會代表諸多阻碍，百般刁難，企圖阻止工會代表到來交涉。在前日上午，女服工會代表五人到勞工處交涉。當代表到達時，勞工處的港英人員怕得要死，連忙把門口的鐵閘關閉，並且跟着上了鎖。當代表要求見處長的時候，鐵閘內的港英人員亂作一團，頻頻用電話聯系，等了約十五分鐘，才由一個姓謝的官員出見，但又限制只接見三個代表。代表們向姓謝的官員說明服裝行業工人失業情況，工人生活困難，要求勞工處負起為工人解決職業生活問題；又要求勞工處督成工商處不得阻撓祖國慰問大米進口，要迅速無條件安排祖國慰問米進口。該姓謝的港英官員，支吾以對，只是說將代表的意見轉達處長，企圖推卸責任。

同日下午，西服車縫業工會代表五人又到勞工處要求解決工人失業問題。當工會代表到達的時候，勞工處顯示得更加緊張，立即鎖上門口鐵閘，並且要工會代表出示身份證，以此為藉口拒絕接見工會代表。工會代表對勞工處採取這種橫蠻無理態度，表示非常憤怒。代表們指出：工會有權派出代表到勞工處要求商談問題，這是工會歷來所享有的合法權益，今次勞工處竟藉口工會代表沒有出示身份證而拒見，到底是什麼道理？勞工處憑什麼理由要工會代表出示身份證件？有什麼理由拒絕接見工會代表？

服裝行業的工友聽取了工會代表關於往勞工處交涉的經過後，表示非常憤怒。他們一致指出，造成我們失業和半失業的困難，罪在港英法西斯當局，因此它就有責任去解決失業問題。工友們嚴正指出：港英勞工處不得無故製造藉口，阻撓祖國慰問大米進口，使我們能早日接受祖國人民對我們的關懷，幫助解決我們生活上的困難，否則，由此而引起的一切嚴重後果，只能由港英當局完全負責！

二月車禍七百餘宗 傷亡人數九百餘名
幾乎每天有一個人喪生

【本報訊】據港英警方宣佈：上月幾乎每天有一個人在交通意外中死亡。

昨日發表的統計數字顯示，二月份的交通意外使二十八人喪生。該月份共發生七百五十二宗交通失事，造成九百一十三人傷亡，其中二十八人死，三百五十三人重傷，五百三十二人輕傷。

上述傷亡數字中，有五百零五人是行人，一百八十四人是私家車搭客，七十一人是私家車司機，四十二人是騎單車者，廿七人是手車、手推車工人，三十四人是電單車騎者。

港島中頻頻發生車禍的地區是東區（五十三人），九龍則以黃大仙（七十人），新界以荃灣（四十九人）最多。交通黑點共十八個，港島三個，九龍十三個，新界二個。港區黑點是英皇道與渣華街，大道東與萬茂里，筲箕灣道與南安街。

九龍黑點在觀塘道與牛頭角道，太子道與彩虹道，彩虹道與景福街，公主道與培正道，公主道與窩打老道，世運道與太子道，觀塘道與茶坪道，大埔道與東京街，荔枝角道與桂林街，大坑西街與大坑東道，大埔道與青山道。

新界黑點在青山道與李麥道、德士古道與大窩口道。

二月份的交通違例案件有三萬一千四百九十八宗，較上月增四千七百六十八宗，較前年同期增九千三百零七宗。

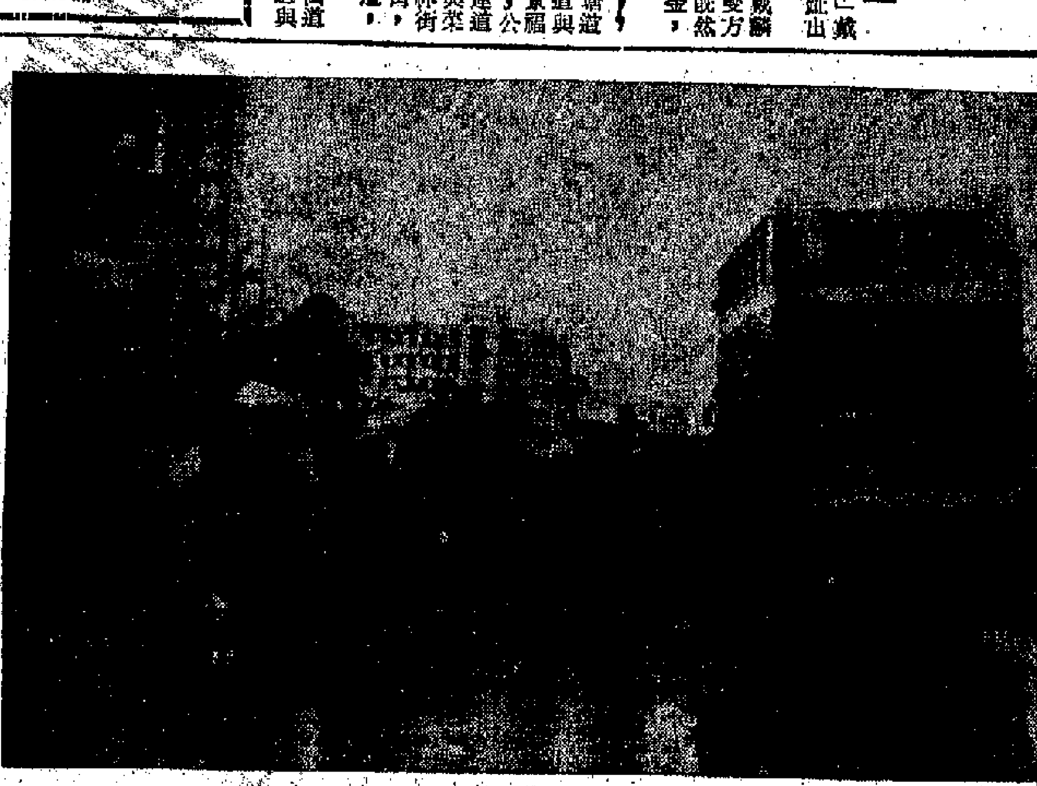

九龍很多巴士站沒有上蓋，連日春雨連綿，乘客等車候車，情形狼狽。

此外，有一千五百八十九輛汽車被警方以「阻街及非法泊車」為理由拖走。

【本報訊】昨晚六時許，灣仔軒尼詩道發生車禍，一老婦人被電單車撞傷。一輛AJ五五X八號的電單車向東而駛，駛至灣仔軒尼詩道三一九號門前時，適有一年老婦人從電車站橫過馬路，正好和該車撞個正着，該老婦當場受傷，電單車也翻倒，駕車者卻無恙，傷者後來被送醫院。

通訊社消息：昨晨五時許，土瓜灣馬頭涌道接近戲院附近發生車禍，一名卅九歲男子張樂，駕車駛經該處突然滑跌，撞倒路邊鐵欄受了輕傷，事後被送醫院敷藥後出院。

昨日共發生車禍廿四宗。其中港島八宗（四嚴重，四輕微），九龍十五宗（五嚴重，十輕微）。

勞校學生拾獲銅片 交來本報候失主領

【本報訊】勞校的三個三年級學生於本月廿三日晚上六時左右放學回家，路經紅磡漆成道附近，拾到銅片一卷。昨日他們把銅片送來本報，希望遺失的同胞前來本報領回。

慰問米入口已被拖延近兩月 工人職工及商人紛紛譴責 要港英儘速作出妥善安排
堅決擁護各界鬥委會工聯中總華潤聲明

【本報訊】政軍醫工會、港九米匠總工會、南北行業職工鬥委會及港九草織工藝品同業鬥委會，紛紛抗議和譴責港英無理阻撓我五千噸慰問大米入境。

政軍醫工會廿五晚分別在港九區舉行工友大會，抗議港英無理阻撓祖國五千噸慰問大米進口，並堅決擁護工聯會、中華總商會日前發表的聯合聲明。

工友在極其憤怒的情緒下指出，港英一年來迫害香港工人同胞，造成港九經濟衰退，工商百業凋零，使工人大量失業、半失業，陷於飢餓邊緣。廣東省支港委員會撥發五千噸慰問大米給港九工人同胞，是毛主席對我們的親切關懷，是祖國七億人民對我們的支持，我們衷心感謝祖國的情誼。而港英竟製造種種藉口，企圖阻撓祖國慰問大米進口。這是絕對不能容許的，我們要嚴正告港英：必須迅速立即安排我祖國慰問大米進口，否則一切嚴重後果，只能由港英承擔。

工友在大會上發言，嚴厲抗議港英妄圖阻撓我祖國慰問大米進口。工友們指出，今天反英抗暴鬥爭形勢一片大好，在祖國強有力的支持和港九工人和愛國同胞堅決鬥爭底下，港英要弄陰謀詭計，企圖阻撓我祖國慰問大米進口，一定不能得逞的。

港九木匠總工會於廿五日晚分別在港九兩區會所舉行工友大會。到會工友對祖國和毛主席關懷港九愛國同胞，撥來慰問大米五千噸，表示無限興奮與感謝；並希望港九同胞早日領到慰問米，稍解困難。因為自去年五月風暴，港英進行民族迫害，造成工商百業冷淡，建築業更一落千丈，木匠工人大部分陷於失業、半失業，生活非常困苦。工友們對港英百般刁難，阻延祖國慰問大米運港，表示非常憤慨！你們故意刁難阻延，只會更激起港九工人及同胞更激烈反對，港英一定「搬起石頭打自己的腳」，落得更可恥的失敗。我們喝令港英當局不得再阻延祖國慰問大米運港，否則，我們工友是不會放過港英的，一切嚴重後果由港英負責。

同時，工友們一致擁護我國外交部及工聯會的嚴正聲明，抗議港英當局強行將傅奇、石慧遞解出境。港英當局[illegible]立即釋放傅、石和工[illegible]藥主任張烈以及被[illegible]綁架在集中營的同胞。中國同胞在中國領土居住權利絕對不容侵犯。工友們並對傅、石兩人的英勇鬥爭，表示敬佩。

【本報訊】南北行業職工鬥委會發表聲明說：廣東省支港鬥委會宣佈撥發五千噸大米，慰問在水深火熱中苦難的香港同胞。喜訊傳來，人心振奮。我們懷着萬分激動的心情，衷心感謝我們偉大的領袖毛主席對我們這一深切的關懷，祖國親人給我們這一無比的溫暖。

祖國這批慰問港九同胞的大米，早已整裝待運，香港各有關單位亦早經做好登記發放的工作。但是港英帝國主義卻找尋種種荒謬、悖乎常理的借口，刁難阻撓，百般破壞，拖延已近兩個月仍不能入口，企圖達到其不可告人的罪惡目的，堅決與我港九四百萬同胞為敵到底。這是赤裸裸的民族迫害，是法西斯的暴行，令人無比憤慨，無法容忍。

我們堅決擁護各界鬥委會、工聯會和中總以及華潤公司的嚴正聲明。我們嚴厲警告港英帝國主義：應立即無條件安排這批慰問大米入口，不得再作任何阻撓；否則你們必然落得個「搬起石頭打自己的腳」。必然「以損人的目的開始，以害己的結果告終」。

【本報訊】港九草織工藝品同業鬥委會的聲明說：廣東省人民慰問港九同胞的大米已早準備就緒，等待裝運來港；港九愛國工人和各界同胞也盼望這批慰問米早日運到，並已做好隨時分發的準備工作。但港英當局在這批慰問大米進口的問題上，諸多刁難，百般阻撓。我們對此表示極大憤慨！我們嚴正指出：港英不止在慰問米進口的問題上，而且也在我國紅十字會廣東分會贈送給我獄中愛國同胞的寒衣問題上，採取了令人難以容忍的拖延態度，以致目前已時屆春暖，這批寒衣仍未能交到我獄中同胞手上。港英的瘋狂迫害，絲毫不能影響我們中國同胞的鬥志，却把自己的醜陋面目，暴露於光天化日之下。「以損人的目的開始，以害己的結果告終」。這將是一切反動政策的發展規律。港英當局如繼續作惡，也必然逃脫不了這條發展規律的。

天氣預報

和緩東風，密雲，初時有陣雨微雨，下午天色明晴。較昨日稍暖，下午最高溫度將達攝氏十七度。

特稿

拍賣部分舊躉船 強令老工人「退休」
港英「公倉」生意淡實行緊縮
某「公倉」一有地位人士說：「我哋的生意衰落成今日咁嘅樣子，實係港英當局一手做成！」

很少有上千噸貨入倉

二月份「公倉」的生意比上月略為忙些，但好不了多少，進貨量繼續減少，貨尾仍多。每艘船很少有上千噸的貨尾入倉，而這些一艘船的貨尾，很多時是只得數十件而已。

目前有些「公倉」的員工因港幣貶值而引至生活費用高漲，向資方提出加薪要求。據說，資方尚未完全答應員工的合理要求，員工對資方的拖延感到非常不滿。另有些「公倉」則事前發出通告，要準備裁員，後發員工們紛紛議論，表示不同意被裁員的通告，於是資方才決定每人每月加薪廿五元。

目前有些「公倉」已實行緊縮措施，並且公開登報拍賣自置的一部分舊躉船。另外某些英旗貨倉，又實行要比較年老的工人「退休」。

目前「公倉」與私營貨倉對生意的爭奪，已達到雙方都赤膊上陣階段。

總存量可能跌破卅萬噸

二月份「公倉」的生意比一月份略為忙些的原因，是二月份中、下旬入口船隻比較頻密，因此形成「公倉」的出入貨工作比上旬及上月都稍忙，但整個月平均計數，顯然是好不了多少。以目前來說，「公倉」的貯存量，據有關人士透露，總共約三十萬噸（糧食貯量除外），已越來越有打破這低紀錄之勢。那些新收入倉的船頭貨，多數是貨到即提，或提出應市應工，或提出轉貯自己的店舖工廠，或提出轉貯費用比較廉宜的私營貨倉。因此，新貨貯倉雖有，但來源及貯倉都欲振無力；兼之那些舊存貨，由於倉租積迫，迫得有些貨主將貨物提出[illegible]，也迫得有些銀行將貨主[illegible]，將欠運費的棄貨進行「拍賣」。因此，「公倉」的總貯存量不得不[illegible]，新貨既少，舊貨又逐漸被提走。有關人士肯定表示，如果今後香港的進出口貨量繼續[illegible]下去，二十萬噸的總存量就不難會在今年中[illegible]（糧食貯量除外）。

資方以裁員對付工人

由於港英不顧四百萬同胞的利益，悍然將港幣貶值了五點七，使到百物跟着高漲，以致工人們的工薪無形中被削減，「公倉」的工人也不例外，他們在困難的生活中更感到百上加斤，因此要求資方加薪，以彌補貶值及物價高漲的損失。據悉，資方竟揚言什麼要加薪就裁員，另用軟的一套來軟化工人的要求決心，竟然請工人飲什麼「[illegible]酒」。

英旗倉生意亦越來越差

有一個工人對人說：「大龍工嘲陣時，又話用車搭，又話用車送，又話補津貼，又話補車費，補飯錢，而家乜都有晒。自從港紙貶值咗，樣樣野都貴，我哋要求加些少人工，話極都係考慮，嘲的宣人重要減人，唔通又係嘲鍾呀——過橋抽板?!」

至於已經自動每人每月加薪廿五元的「公倉」，照數計，它對港幣貶值及生活指數高漲的補償尚且未夠，實在得個加薪的好聽名稱而已。據該倉的工人透露，許多企業都月加五、六十元，而資方今次只加廿五元，生活比之港幣未貶值時還要困難；原因是有許多東西都不只上漲了五點七，而是上漲了一成以上。又說，倉方生意雖然少了，但預算年底結算時（三月中）倉方仍將會獲得以百萬計的利潤，工人的花紅是應該有理由獲得的。

另外，某些英旗的貨倉，由於港英的反華暴行及英國工人罷工的結果，生意越來越差，利潤下降，因此就向一批比較年老的工人開刀，美其名為「退休」。

公私倉搶生意達白熱化

目前「公倉」與私營貨倉對生意的爭奪，已到了白熱化，雙方都赤膊上陣了。過去「公倉」每包棉花的計費，平均使用為八元，而私營貨倉則四元便可儲匹。過去，「公倉」每包[illegible]平均計費為六元，而私家貨倉則四元，甚至更少些也就可以了。因此，過去許多時存在「公倉」的貨物，都被那些眾多的私家貨倉及工業大廈貨倉搶去了。曾經有過這樣情況：某「公倉」的一位有地位人士對人喟然而歎說：「我哋的生意衰落成今日咁嘅樣子，實係港英當局一手做成！」有問其故，他說：「前因係[illegible]，後因則係五月事件略。」

種種跡象顯示運會續淡

四、五月是貨倉的淡季，過去曾經有幾年出現過淡季反旺的現象，但今年會不會有此例外的情況出現？從各方面來分析，具備這種條件的情況恐難找到；反而進一步出現迫使進出口貨運續淡的情況。在目前來說，這種情況仍不斷地出現，例如英、美等資本主義國家，目前正面臨經濟危機，失業人數日增，美帝侵略軍費要天天「換水」，港英直到現在還不斷[illegible]港中國同胞的正當權益，對我愛國同胞的迫害一直沒有停止，故意刁難廣東人民送給愛國同胞的五千噸慰問米的入境及阻撓廣東省紅十字會的一千套寒衣送到獄中抗暴戰士手中。凡此種種，均影響到貨主對前景欠缺信心，多數存觀望態度，以免前車覆轍的局勢惡化時「一鑊熟」。

因此，一般「公倉」的當事人，從目前的情況是不樂觀的，尤其是那些手上大把貨倉股票的當事人，更感到憂心忡忡。事實也的確是如此，他們手上的股票已感到「淡水滷豬腸」，愈淵愈縮了。

．豐澤．

人頭稅遭強烈反對
港英又要陰謀 迫港澳船減班
兩船公司表示難以接納

【本報訊】港英徵收人頭稅計劃，遭遇港澳同胞一致反對；港澳輪船的各代表經三次與當局會談，仍未獲結果。前日會談露出港英陰謀：圖迫使港澳輪減班期，港英海事處官員在會上竟提出：把目前每日兩次的班期，改為每日一次，週末除外。但這個建議被輪船公司反對，因此公司方面的負責人將為這個問題再開會討論。

前日會議，由助理海事處長侯斯主持，主題以港澳線客輪的班期為主。海事處希望四艘港澳線客輪更改班期時間，並把原來的每日兩班改為一班，但星期六仍然維持兩次。據說有兩家輪船公司對上述建議表示難以接納，致成僵局。

關於港澳航商所提增加船票一元，而把增加所得繳交港英，以代替客輪及水翼船的碼頭費及人頭稅，在昨日的會議中，港英仍未有答覆。

在會議後，海事處一職員人，又認為「澳門號」、「佛山號」及「德星號」可保持每日兩次往返港澳，並且可由船公司自行決定。

根據「日中備忘錄貿易」日本肥料商昨抵港 今赴穗轉京談生意
團長表示今年貿易額將超過去年

【本報訊】日本硫安工業協會代表團一行七人，由團長、日本昭和電工株式會社副社長鈴木治雄率領，昨天下午乘日航班機由東京抵港。他們今天將乘火車去廣州轉往北京，和中國有關單位商談「日中備忘錄貿易」內有關化學肥料的生意，預定在中國逗留約一個月。鈴木治雄表示，由於中國的文化大革命已獲得決定性的勝利，預料農業更將躍進；因此，日本經營化肥業人士對貿易前途期望甚大。他相信今年的貿易額將會超過去年。

旅港福建商會啟事

啟者：查會章第九條規定，凡屬會員，應於每年一月至三月期間內，繳交常年會費。茲特通告，凡會員未繳交常年會費者，限期至三月底以前來會繳清，以符定章。如有地址遷移者，請新函知。此佈

一九六八年三月廿七日

新建國產糧油食品有限公司

地址：九龍青山道二三七至二三九號　電話：八六六〇四六　七九二六六五五

新張期間優待顧客一般貨品九折其他貨品附送禮物。

經銷：國產白米　純正生油　各式名茶　罐頭涼果　參茸藥材　中國名酒

▲本公司專營國貨為同胞服務歡迎惠臨▲

大公報出版八開本一百面大型

東風萬里畫報

下月初出版　即日開始接受預訂

零售每本二元　預約八折優待

無產階級文化

海事處執行驗船新例 徙增麻煩漁民起反感

漁民指出此一新例漠視了漁民實際處境

七成船主遠道來港辦手續勞資影響生產

「監視犯」行騙 被判入獄廿月

【本報訊】一男子認在北角賭博檔……

無產階級文化大革命在各條戰線的新成就

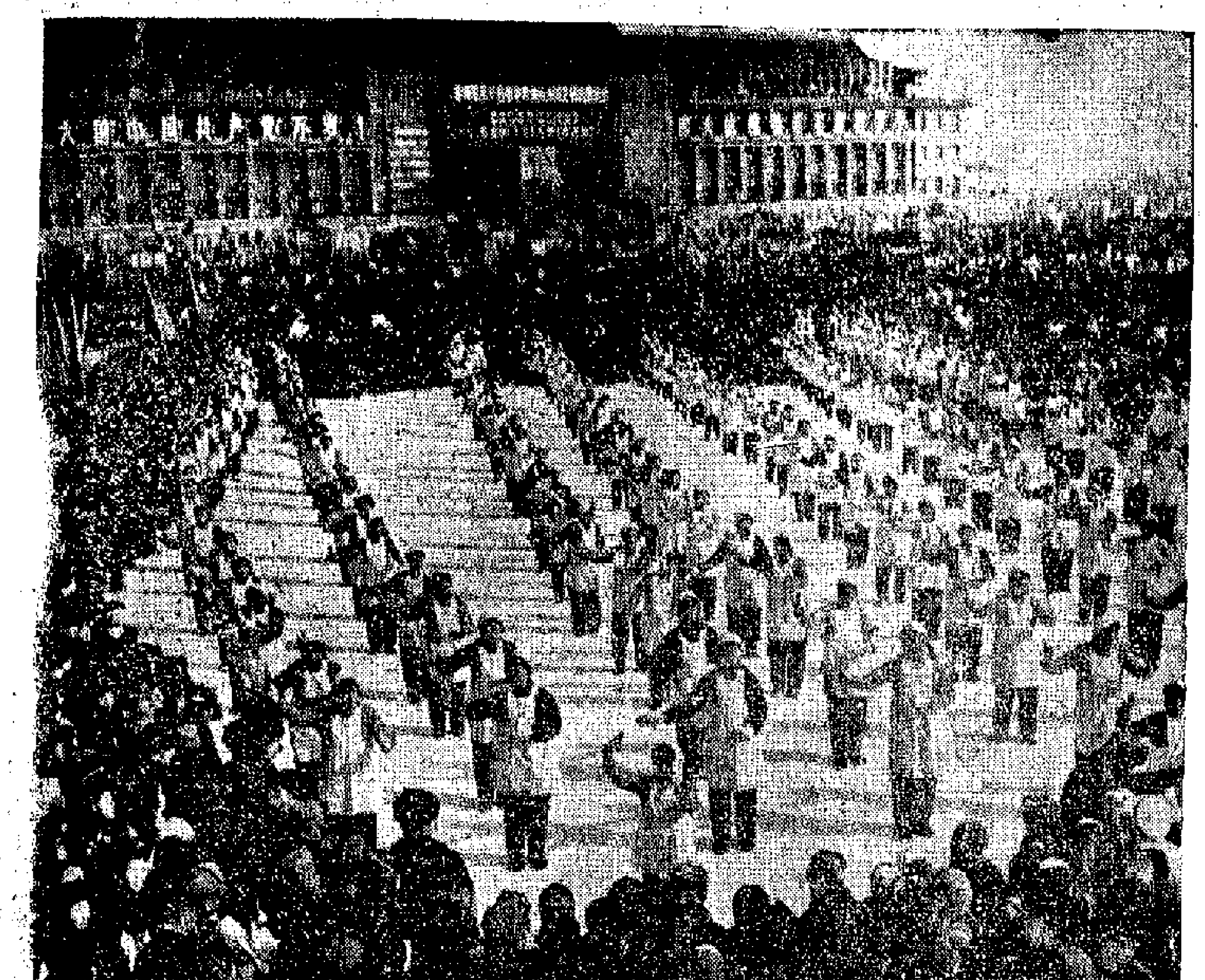

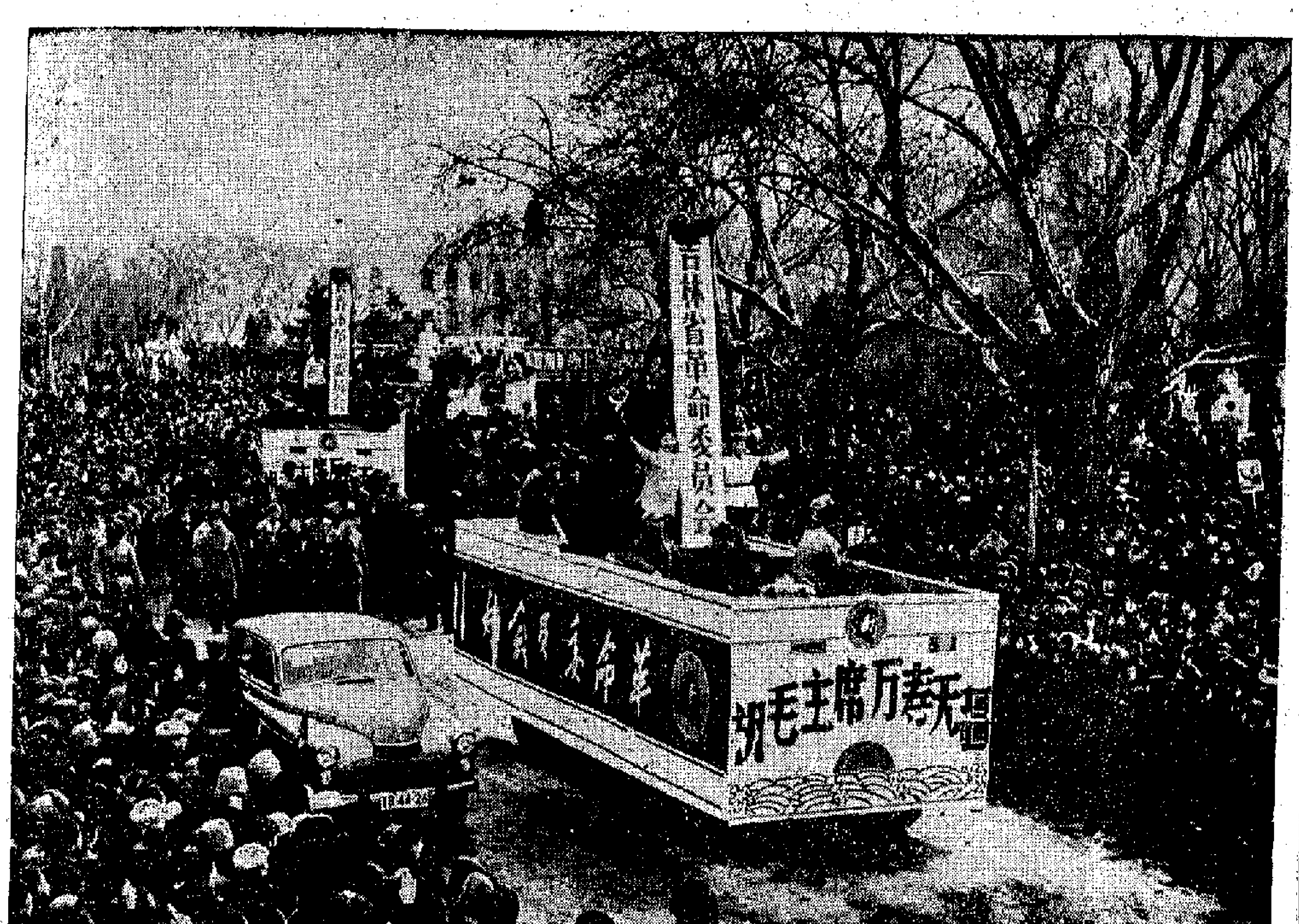

上右：三月六日，吉林省會長春市沉浸在歡樂之中。來自全省各地各條戰線的無產階級革命派、革命羣衆和人民解放軍指戰員三十萬人，隆重集會慶祝吉林省革命委員會和長春市革命委員會勝利誕生。這是慶祝大會後的盛大游行。

上左：在慶祝吉林省和長春市革命委員會成立的盛大節日裏，革命羣衆懷着對偉大領袖毛主席無限熱愛、無限信仰、無限崇拜、無限忠誠的深厚感情，熱情歌唱毛澤東思想的偉大勝利！毛主席無產階級革命路線的偉大勝利！

下右：北京市第二十三中學的革命師生，把活學活用毛主席著作放在高於一切、大於一切、先於一切、重於一切的地位，堅持天天讀毛主席著作。

下中：上海東車輛段的革命大批判正在深入持久地開展。這是革命委員會委員、工人王革非（前右）和革命羣衆一起寫批判中國赫魯曉夫修正主義建黨路線的大字報。

下左：北京市第二十三中學師生按照毛主席「五．七」指示：「學生也是這樣，以學爲主，兼學別樣，即不但學文，也要學工、學農、學軍，也要批判資產階級。」到北京鐵路局南口機務段工廠學工。

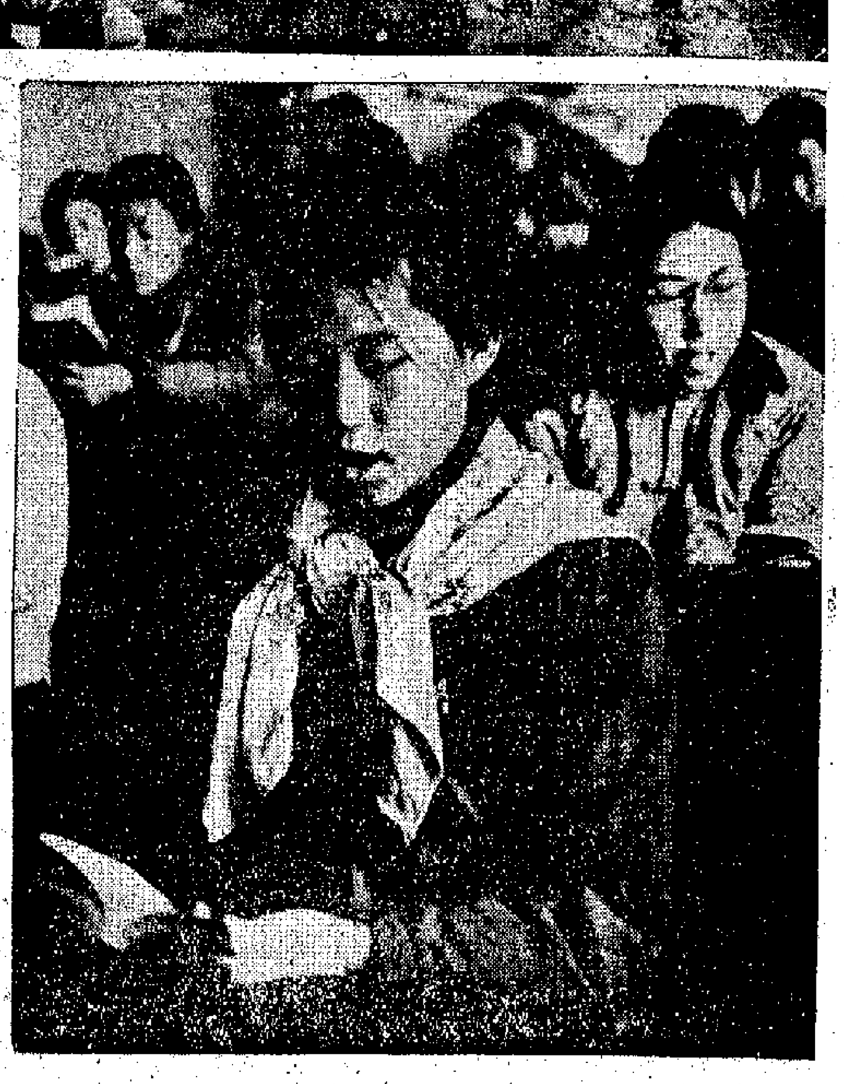

海事處執行驗船新例 徒增麻煩漁民起反感

漁民指出此一新例漠視了漁民實際處境 七成船主遠道來港辦手續勢將影響生產

【本報訊】最近，港英海事處突然執行「新例」，所有申請驗船的漁民，都要由船主親自攜帶船牌簿去到海事處辦理手續，不能由別人代勞。這種不切實際的做法，漁民們甚表反感。

漁民們指出，他們都是居住在遠離市區的海灣，不獨往返市區需時，而且車費開支亦不少。過去每年一次的驗船手續，可以委託別人順便代爲辦理。近月來海事處突然拒絕受理，一定要船主親自前往辦理手續。漁民們追問原因，並指出，向來都可以由別人代辦的，爲什麼現在却不行。港英官員以「新例」作覆，完全漠視漁民們的實際處境。

漁民們指出他們居住在遠離市區的海灣，有的遠至大澳、吉澳、塔門等地，交通不便，不能在當天來回。他們出來市區一次，往往要花兩天時間，費時失事。而且有不少船主長期沒有到過市區。據大澳的漁民指出，該區約有七成的船主，有十多年沒有到過香港，這樣就要派人陪伴，漁船就要停止生產兩天。

總之，港英這個「新例」完全是增加漁民們的麻煩和負擔，是不切實際的。港英堅持這種做法，只有引起漁民更大的反感。

平均每月有二百輛失蹤 汽車竊案日趨嚴重

偷車集團竟有「專材」 數小時內可將一輛舊車變新車

【本報訊】汽車失竊已經成爲本港近年來的嚴重問題。據英文「德臣西報」的消息說，目前每月平均約有二百輛汽車被偷去。

警方認爲港九約有數個偷車集團，每個集團最少有八人是「專業」的。那些竊匪可以把偷來的汽車從新噴油、轉換車牌、座位、泵把、車窗等，可在數小時變爲另一輛新車。據說這些「手術」非常好，甚至連車主本身亦無法辨認，除非看到機器上的號碼。

據消息說，這些汽車竊匪集團預先買一些廉價的舊車，然後到街上找尋獵物，如看見與買來的舊車相同的新車，便把車窗撬開，把汽車開到一些車房或密僻的地段，然後動工把車變換，再廉價出售。

消息說，到目前爲止，據報已有七百五十八輛車被竊，警方追回七百零一輛。去年被偷的車則有四千五百六十四輛，到現在還有八十四輛車未尋回。

公開甲組羽球賽 今晚揭幕共五場

【本報訊】本年度全港公開甲組羽毛球錦標賽，定於今天晚上揭幕。本屆比賽參加者不比往年多。揭幕比賽共有五場，由七時半起，依次在香港印度會球場角逐，其中三場是男子單打，一場是混合雙打，一場是男子雙打。

皆因嗜賭之累 電油站一主管人 托水龍入獄十月

【本報訊】在電油站任主管職員的一名男子，爲賭所累，在八天之內，共輸去公款一萬六千餘元。案被警方拘獲，控以九項虧空公款罪，昨解西區裁判署受審。法官布拉方要求，將首五罪作爲判案依據，其餘四罪判案時列入考慮，不另科罰。結果，該被告共被判入獄十月。

被告陳家順，廿九歲，住落山道某號，被控九項罪，日期由本月十日至十七日，共虧空公款一萬六千六百七十一元一角八仙。

中區偵探幫辦梁鏗剛稱，被告於去年四月起在希爾頓酒店樓下的電油站任主管，負責管理賬項及存款。本月九日，公司查問被告因何遲遲仍未入賬，被告表示因身體不適。迨本月十八日，被告突然失蹤，公司查核下，發現被告自本月九日起即無送賬；並查悉被告相繼盜用該筆公款，乃於本月十九日報警。本月廿日上午十一時，警探在大道中拘獲被告。被告承認在北角賭嘢輸清公款，被告前無犯案紀錄。

犯人身上藏有白粉 自稱是替獄警保管

【本報訊】大嶼山塘福監獄一名犯人，昨在中央裁判署被控藏有白粉。被告表示，該白粉是獄警交給他保管。

被告名連光，卅五歲，被控三月廿三日在塘福監獄藏有一．五公分白粉。主控人說，當日上午九時五十分，被告工作後入監，獄警從其左褲袋搜出三包白粉。

被告不認罪，指出該三包白粉是獄警叫他保管的。此案押候四月三日。

三歲女童失蹤 疑被肥婆拐走

【本報訊】一名三歲女童，十數日前在家門口玩耍時失蹤，有人目擊女童被一名婦人拐走，登上的士乘去。

這宗拐帶女童事件發生在土瓜灣北帝街。失蹤女童名杜志英（見圖），三歲，住北帝街二一七號地下。父親杜富添，母親冼燕波，子女七人，杜志英排行第六。

本月十四日下午五時十分左右，杜志英和她的四歲姐姐在門口玩耍，以後即告失蹤。事後，二樓住客曾目擊有一個年約四十，身體肥胖的婦人拖着杜志英過馬路，截了的士，登車而去。該鄰居以爲中年婦人是杜志英親戚，不以爲奇。

杜志英被帶走時，穿紅棉領羊毛衫，紅色對胸棉衲、紅褲、紅鞋。

女童父母連日來四處追查，不見下落。杜志英聰明、活潑，深得父母疼愛。其父母非常難過。如有人見到女童下落，可即通知女童父母，電話六七七九五五。

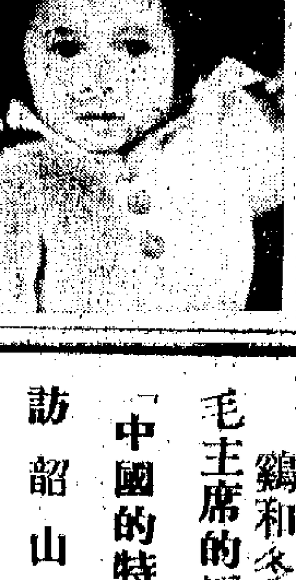

「監視犯」行騙 被判入獄廿月

【本報訊】一男子詭稱是某大酒店總管，可介紹友人入酒店做事，藉詞收取茶錢，後來由於他是「監視犯」，事情揭發，昨被在南九龍裁判署被控，判入獄二十個月。

被告黃生，四十九歲，被控（一）三月十九日騙取男子梁某七十元，藉口能介紹他到酒店任管房；（二）去年十一月二十四日騙黃某六十元；（三）去年四月十三日身爲監視犯而沒有報到。結果共判入獄二十個月。

鐘錶業商會新址今開幕

【本報訊】港九鐘錶業商會於去年底購置新會所在大道中五十八至六十二號振邦大廈六樓，經過多月裝修佈置，工程已告完竣。本月廿四日遷入新址辦公，今日開幕，下午四時三十分至六時卅分設酒會款待中外來賓。

綠邨電台今天主要節目

上午七時十五分，今日新聞廣播節目預告，七時二十分，簡要新聞，八時十五分，新聞報告。

中午十二時三十分，革命現代粵劇：「紅燈記」選曲，十二時四十五分，新聞報告。

下午一時，教唱歌，今日教唱的是「爲毛主席語錄譜曲」「工作就是鬥爭」，一時二十分，訪問參加發放祖國慰問米的登記工作的工友的錄音報道，四時，新聞報告，六時三十分，「張三李四談新聞」，今日談的內容是「墮落花招」，七時，教唱歌，今日教唱的革命歌曲是：「緊跟毛主席，永做革命人」，七時二十分，革命故事：「智取威虎山」第六回，七時四十分，港九同胞血淚史：苦難的製衣工人，七時五十五分，明日節目預告，八時，「活學活用毛主席著作」專欄第廿一輯，八時卅分，新聞報告，八時四十五分，連環廣播劇：「同屋共住」第一三七場「粉飾太平」，九時十分，「毛主席是我們心中的紅太陽」專欄，「鹹水有價」第三場，九時四十五分，訪問九人車司機工友的錄音報道，十時卅分，新聞報告。

週末報 第十四期 後天出版

毛主席的光輝事迹
偉大的航程（本文寫毛主席締造中國共產黨的艱苦卓絕的歷程）

毛主席詩詞解釋
七律．人民解放軍佔領南京

毛主席的故事
不要怕，要有勇氣……
主席來到貧農家
鷄和冬莧菜

毛主席的反美政策的偉大勝利（國際時事講話）

「中國的特點和革命戰爭」（學習毛主席著作的參考材料）

訪韶山（小歌舞劇）

▲每份二毫．報攤有售▼

瀚海雄風　梁羽生

第一回：單騎一劍江湖客　萬里西風瀚海沙

都市快鏡　怪獸　胡老六

爲提防英鎊再貶值遭受損失
英洋行採新措施
有些不再代總行預先墊貨款
部分只借小額款給訂貨廠家

【本報訊】此間英商洋行爲提防英鎊再貶值而遭受損失，已採取新的措施，有些代英國總行向港廠訂進的貨物，由過去的預先墊給款項購買原料改爲到付貨時才交款。另有一部分則只借給廠家小額的款項，用作購買原料，亦有些並不墊支，由廠家向銀行貸款應用。

據洋行商說，在此之前，英商洋行方面多半代總行預先向廠家交給一部分貨款，以便廠家購買原料進行生產應用。但是自從去年十一月英鎊貶值之後，洋行已發現這樣做便無形中被總行壓住許多現金，這些現金就要吃貶值虧了。在英鎊貶值之後，它們原以爲英鎊幣值還可以比較穩定一個時期，不料到本月份便又出現搶購黃金潮，英鎊市價跌得比前更低，因此洋行就馬上採取上述措施。

據洋行商說，從目前情況看來，英國市場銀根不但比去年並無任何好轉，相反的是在一定程度上比去年更加緊了些。正因如此，要是此間英商洋行不代總行墊支一部分貨款，那就等於沒有生意可做了。它們爲着爭取一定數量生意，故多半還是要代爲墊支。可是，爲著避免遭受像去年那麼大的損失，於是從數量上縮減，從銀期方面縮短。

據洋行商說，由於英國市場銀根比以前更加緊俏，當地商人向外訂貨就因難更多。同時，英國市場今後的購買力如何，英國進口商多認爲要從新估計，所以最近英商來單訂貨相當疏落。就算訂作今冬應用的貨物，在訂價等方面已經談好了，而且前些時已經有過訂單寄來，而近來續單卻很疏。

英商要重新估量當地市場購買力的原因，主要是英國的下年度財政預算大幅度地增稅，將來增稅之後，貨價便提升，而當地一般人的收入又被限制無法增加，購買力便被壓低了。正因如此，英商來單訂貨的考慮便多，特別是訂購高價貨情形是如此。

日商多用美元計價
港商訂日貨仍疏落
製衣布料每單只數千碼
如用英鎊計價訂價則稍提高

【本報訊】銀行恢復外匯掛牌以來，港商落單訂購日本貨意外的疏落。現在日貨訂單絕大多數用美元計價，如要用英鎊計價時，則訂價稍爲提高。

照一般的想像，銀行恢復外匯掛牌後，會有一個短時期港商落單訂購外貨會比平日增多，因在銀行停止外匯掛牌期間，對外貿易活動曾被迫停頓了好幾天，而且有些秋天的貨品現在正是開始落單時候。

可是，事實出乎一般意外。自從銀行恢復外匯掛牌以來，香港商人（包括廠家及販商）落單訂購日本貨物竟比停止外匯掛牌前一段時期還要少些。就以本港製衣廠所用的原料如棉布料及尼龍疋頭爲例，最近廠家甚少有較大宗的落單訂購，現在日商洋行接入的訂單多屬幾千碼一宗，二、三萬碼一宗只佔少數，過五萬碼一宗的極少發現。

日本方面的出口商及廠商，現在已如常發放售盤來港，一般是改用美元計價的，所以此間代理洋行亦依照美元計價接單。但因有熟客戶訂貨，向用英鎊計價，現在也有要用英鎊計價，代理洋行爲遷就熟客，亦有放出英鎊計價盤，但要將盤價提高一點，以防美元對英鎊匯水有波動時的損失。

港商目前落單訂購的日本夏銷貨品，最近已陸續運到，且有出倉，因爲過去港商訂購數量不多，現在到貨數量比往年顯著減少。不過，因爲市面銷路未展開，訂貨商人出貨未見積極。

工業原料部分價跌

【本報訊】工業原料市昨天甚少大手交投，部分貨價繼續下降。

出口商最近極少接到外地港來的工業原料品訂單，所以近日出口幫甚少入市買貨，昨天市上買家全屬本港廠家，所以昨天無甚大手買賣。日本輕身梳打洗粉成出數噸，每噸售三百四十元，比前跌十元；哥士的市價續走下坡，昨天成出十餘噸，每噸售四百元及三百九十五元，比前再跌十元至十五元。澳洲硬脂酸現貨價再跌，雙馬硬脂酸每磅成八毫八仙，比前再跌二仙。國產羊頭牌硬脂酸每磅[illegible]，粉狀硬脂酸每磅[illegible]。

砂糖市暢價亦扳高
出口客再扯購
榴花粗砂每噸達五百四十元

【本報訊】昨日天雨不止，但糖市交投仍多。出口客再買入粗砂四百噸，其中榴花糖成價每噸升八至十元。幼砂亦有本地客補入一百二十噸。

出口客因貨欠付船貨額，故昨再落場搜購粗砂。榴花糖由二盤商開出的實價，已由每噸五百廿五元升至五百三十元，因此批發商賣給出口商的價格，分別升至五百三十八元和五百四十元。太古粗砂則以每噸五百三十元成交，兩者共沽出四百噸。問市拆價，榴花糖和太古貨均升至每擔三十三元[illegible]，而出口客的胃納則似尚未飽和，預料短期內市價仍會再趨。

幼砂在本地的銷路雖少，但若干日前已賣出存貨的批發商，昨續落手補進新貨。日本幼砂倉貨，有[illegible]噸成交，每擔[illegible]。

東德中粒粗砂，昨有七十噸以放賬方式成交，每擔成廿七元二毫。

因天雨影響，食糖門市生意趨於淡弱。目前粗砂存底極疏，二盤商已陸續提高新貨實價。

國際糖市續走下坡。前天紐約原糖現貨再跌至每磅一點八五美仙的新低價。古巴現貨爲每磅一點八二美仙。倫敦現貨每噸廿二鎊。

古巴原糖產量估計減至五百五十萬噸的消息，並未能阻止糖價下跌。港商現在之所以不敢多訂進口幼砂，部分原因就是由於國際糖價不斷下跌，迫使港商要審慎經營。

遠期美匯回低
瑞匯價亦稍順

【本報訊】昨日遠期美匯買入價稍作調整，每百港元比前多〇．〇三一二五美元，瑞士匯亦改低，每百港元比前多〇．〇二五瑞士法郎。以下是該種外匯調整後之買價：

遠期美匯買入價：三月一六．三七五美元，四、五、六月一六．五三一二五美元。

瑞士匯實價：電匯七一．六八七五瑞士法郎，票匯七一．[illegible]瑞士法郎。

對後市看法不一
金價反覆不定
最高最低差價超過四點

【本報訊】據金融業人士分析，連日此間K金價反反覆覆，時上時落，顯得人心異常不定，不但不定，似乎又隱伏着一股新的「浪潮」，大有「一觸即發」之勢。

四月一日倫敦金市重開這個熱門消息，目前最受人們注意，大家付測紛紜，有說金價又會掀起浪潮，會轉移到法國和瑞士，亦有些買賣黨心將人仍猜想不定，所以究竟如何發展下去，擾擾者做好機關均有，但「保值」者則始終踏躍。

昨日K金起落不算少，市情反覆，全日高低差額爲四點一二五。因爲外電報道巴黎自由黃金市場金價連漲三天，每盎斯又升至美金三十九元四角；法國針對美元力促召開國際貨幣會議；這一連串問題使人心對金市實在不敢看淡。K金頭盤開出三〇七．七五之後，一度落至三〇五．八七五，是爲全日最低價；買家及時扯價，市又回升，最高價上至三一〇，收市三〇九．六二五。低息六毫二仙。牌下交收三千七百兩。

美鈔開市六〇六．六二五，收市降至六〇六。平息。美匯全日企住六〇八。金單則在六〇七和六〇六．七五左右徘徊。

印尼鬧糧荒
續大訂麵粉
廠家接滿下月份貨

【本報訊】印尼今年的糧荒特別嚴重。最近印尼商人續有訂購五月付船的港產麵粉，每宗爲數百噸。至於三、四月付船的麵粉，則港廠已接滿訂單。

新加坡雖已有兩家工廠生產麵粉，但因當地的麵粉價比香港爲高，故有些搜到印尼訂單的新加坡商人，近來都轉訂港產麵粉交客。

據貿易商說，本來現在已是印尼新收土產的登場季節，但近日印尼市場上的糧食價仍然高漲，一反過去呈現季節性跌價的慣例。印尼眾米，現在也沒有出口貿易商販來港。

香港K金價格計算標準

本報特稿

（一）K金，就是工業金的簡稱。香港的K金，是以九五四純金的成色，而以司碼兩計算。

（二）瑞士、巴黎金，均是九九九九純金，而以盎士（英制）計算。

（三）一盎士等於〇．八三一司碼兩，即「一司碼兩等於一．二〇三四盎士」。

（四）從英倫裝運黃金至香港，每盎士運費、保險費約爲〇．八〇美元。

（五）香港不准黃金進口，只准黃金轉口；黃金運到香港以及轉運至澳門的費用，每司碼兩約爲一四．〇〇港元。

（六）澳門黃金進口稅及領照來港之費用，每司碼兩約爲三．五〇港元。

（七）如以英倫銀行以每盎士三三五．三五美元價計算，則港商進口之K金成本價如下：

(35.35+0.80)×1.2034×6.10×945%+17.50=266.28（港元）

（八）香港黃金進口商，售金給商人，獲利爲百分之三至百分之五，因此，在金銀貿易場每日開盤的價格，幾乎處於上述英倫、瑞士和巴黎純金裝後收盤價而計算出來的。

（九）下列各價是根據歐洲金價折算爲港K金價，即進口K金的成本，進口商售出K金時，還要加上「合法」的利潤。

美元	港元
三六．〇〇	二七二．七八
三六．五〇	二七六．二五
三七．〇〇	二七九．七二
三七．五〇	二八三．一九
三八．〇〇	二八六．六六
三八．五〇	二九〇．一二
三九．〇〇	二九三．五九
三九．五〇	二九七．〇六
四〇．〇〇	三〇〇．五三
四一．〇〇	三〇七．四七
四二．〇〇	三一四．四〇
四三．〇〇	三二一．三四
四四．〇〇	三二八．二八
四五．〇〇	三三五．二一
四六．〇〇	三四二．一五
四七．〇〇	三四九．〇九
四八．〇〇	三五六．〇三
四九．〇〇	三六二．九六
五〇．〇〇	三六九．九〇

（十）簡易計算公式：㈠歐洲市場成交之純金價爲「X」，㈡加上運費、保險費〇．八〇美元，㈢再乘六．九三六九三（此即爲一．二〇三四乘六．一〇乘以分之九四五所得積數），㈣再加一七．五〇。因此，方程式爲：

(X+0.80)×6.936993+17.50=K金價

例如：蘇黎世純金價三八美元，港K金價則爲：(38+0.80)×6.936993+17.50=286.66元，但香港金銀貿易場開市價卻爲三〇九或三一〇元，即除了應加利潤六一八元外，其餘的是虛假價格，這是由於供求關係所造成的。（業容）

寒雨復紛飛
百貨零售靜

【本報訊】天氣復寒冷，且細雨紛紛，百貨門市零售生意又復轉冷淡。各百貨商人亦已暫停縮手扯貨。

據百貨公司商人說，最近兩天的氣候寒冷而又下雨，這對百貨零售生意有着嚴重的影響，不少百貨公司的營業額都[illegible]一樣急直下降，就是[illegible]和街檔生意也大大減少，中區有些專售日用百貨如內衣、襪、手帕、T恤……等街檔，老闆昨[illegible]，在這種天色影響下，街上行人是比平日少的，見天色不好，都索性連閘檔也懶得開。

遇前天很回暖，部分夏季貨品批銷生意已轉旺，但近兩天，天氣又復轉冷，批銷生意多受影響馬上冷淡下來。據批銷商人說，這樣的氣候對夏貨批銷生意是一大「忌」。

日電風扇新貨運到
銷貨無把握今年訂量少
雪櫃洗衣機電視機等生意亦滯

【本報訊】去年底訂購的日本電扇，現已有一部分運到，下月仍將有運來。但因天氣未熱，批銷生意要到五月份才可開展。

今年港商訂購的日本電扇數量，已比往年大打折扣。主要原因是去年當電扇生意剛剛進入旺季時，港英即一手製造了臭名遠揚的「五月事件」，在局勢動盪不安和市場購買力普遍降低的情形下，電扇銷量一蹶不振，以至去年秋季仍有大量存貨「凍結」在倉庫內。有些代理商今年已沒有向日本補訂電扇，而只是打算把存貨推出應市，希望套回一些現金以供週轉。

儘管今年新到的日本電扇已經減少，但代理商對於銷貨仍缺乏把握。他們估計，今年日本電扇的生意，仍會比去年減少二成。原因是港幣貶值至今已有四個多月，但大多數居民的收入都沒有增加，其中有些工人因開工時間縮短或時開時停，實際工資收入且已減少了。在這種情形下，屬於消費品的電扇，銷路必會受到影響。而且，日本電扇經過多年在港推銷之後，銷量已差不多達到飽和點，再找大批新顧客實非容易了。

除了電扇之外，現時日本雪櫃、洗衣機、原子粒收音機和電視機等電器的生意也都不好。無綫電收音機只是在去年十一月至十二月間曾銷出較多，但其後再向日本補訂的新貨，在今年首季內又陸續運銷了。原子粒收音機的銷盤已達飽和狀態，入口商不致多向日本訂購。電器行生意長期減縮，影響到入口商收賬十分困難。有好些貨物在賒出三個月之後，都不能收回款項。入口商認爲，這是一個最頭痛的問題。因爲不放賬就做不到生意，但放賬太多又會使入口商本身陷於困境，變成長期有大筆資金被積壓着，還要向銀行繳納貸款利息。

國產遮市旺
大邊緯布遮銷出多
零售商再補貨

【本報訊】國產雨遮批銷生意仍好，據港九各零售商補貨均比前一個時期來得踴躍。

今年春節過後，雨水較多，國產雨遮生意比去年同期好。最近兩天又告轉濕，港九各零售商和郊區零售商人均紛紛補進新貨以應市面銷售，其中仍以男裝、女裝大邊緯布遮成交居多，其次爲男裝風雨遮、女裝印花綢雨遮等。女裝雨遮亦成出不少。

股市行情表

（單位：港元）

股名	成交價	漲跌差價	成交股數
匯豐	128/127	+2.000	1,444
倫敦登記	128	+2.000	676
會德豐	5.3	+0.100	7,000
九龍倉	10.8	—	3,700
太古倉	16.3	+0.100	600
均益倉	12.7/12.6/12.7	+0.100	5,764
置地	30.5/30.25/30.5	—	2,920
電車	8.1	+0.100	550
中巴	13	—	300
九巴	14.8	—	120
九燈	15.5	+0.100	6,200
港燈	21.3/21.2	—	7,852
電話	18.4/18.3/18.4	+0.100	5,487
業紮	10	—	5,100
和記	6	—	1,500
怡和	11.7	—	3,000
啤酒	22.3	−0.100	400
牛奶	34	—	1,900
聯合橡膠	1.15	−0.020	2,000
成交總值			1,060,000

註：「漲跌差價」係前昨兩日收市價的差價。

水果市淡弱
梨柑白皮蔗市較好
連日天雨影響

【本報訊】連日天雨，水果大盤買賣稍轉淡，內地果品售價適合此間市場消費，生意仍屬不錯，洋果價高銷路仍很疲淡。

前昨兩天，因爲天雨影響，流動街販生意減少。但內地水果因售價適合此間市場一般消費者胃口，故銷路向能維持，只是美國橙、西班牙橙、南非啤梨和非律賓橙等大盤仍少成出。

據果欄商人說，昨天成出的內地果品，仍以梨、蕉柑、蘋果和蔗等爲主，其中梨佔三千五百多件，屆和梨每盒成十三元四毫，秋梨每擔成四十七元，子母梨約成三十八元。汕頭蕉柑約成二千三百件，每盒分成十八元五毫和十九元五毫。國光蘋果成一千三百件，每盒成廿元五毫，梧州一級沙田柚每百個成一百零三元，二級貨成八十五元，三級貨成五十三元，四級貨成三十五元。

清明節近，內地白皮蔗旺銷，平均每天成出三十多噸，每担（五[illegible]）[illegible]支庄」成一元一毫和一元二毫。黑皮蔗每擔成十元。此外，生[illegible]成交十件，每擔分成十五元和二十元，鮮馬蹄成二十噸，部分轉銷新加坡，一級貨每擔成四十元，二級貨成二十八元，三級貨成十六元。

【訊】首批南非啤梨前天運到一萬多件，僅本地果枱商人收入一部分，每盒分成三十八元和四十一元。

美國橙和西班牙橙銷路仍呆滯。近日運到的西班牙橙貨色欠佳，市價很低，每箱僅成十一元和十二元。美國頂橙每盒分成四十四元和四十五元，次貨每盒成三十五、六元。

加拿大蘋果續掉拆成，每盒成價爲四十五元和四十六元。

泰米出口價高
各地減少購買
上半月香港只購入三千餘噸

【本報訊】日食米大盤買賣極之疏落，正盤成出不足一千包，包括內地米和泰米。一方面由於買家購意淡，另方面因爲賣家放盤也疏（昨日正式開盤的食米不過九宗，其中僅六宗有做開），故食米大盤交投疏落，正盤成出只八百三十包。各種食米每擔成價：石岐絲苗一百零五元，新油占九十五元八毫，暹羅雙鯨新米九十一元三毫，[illegible]七元七毫，[illegible]五十八元三毫，[illegible]美齒九十三元九毫。

【曼谷二十六日電】泰國抬高泰米外銷貼價（出口附加稅）以來，各地減少購買泰米，歐洲市場幾乎完全不買。

據經濟部方面消息，自從該部宣佈提高米糧出口貼價以來，泰米對亞洲主要市場輸出，計自三月一日至十五日僅爲三萬四千六百六十三噸，其中新加坡佔一萬二千餘噸，馬來亞佔一萬餘噸，沙勞越只四百餘噸，新加坡佔六千餘噸，沙巴佔七百餘噸，香港佔三千餘噸，印度及巴基斯坦各得一噸。歐洲市場從本月一日至十五日完全沒有輸入泰米。

股市部分稍暢
八種股價乘時向上扳高
九種尚企穩兩種卻下跌

【本報訊】昨日股市交投增爲一百零六萬元，比前日增三十萬元，但是比諸旺季時期的還是沒有水平。

昨日股市買賣依然偏向匯豐股，該股的香港登記和倫敦登記股，共成交了二十七萬元以上，佔成交總值的五分一以上，但是比諸前日所估份額爲低。由於倫敦股價再漲的影響，故該股成交價再升兩元。昨日有成交的項目還是少，只得十九種有交投。在有成交的項目中，市價保持舊水平的有九種，稍强的有八種，其他兩種則下跌。

這些情況顯示出，市情比前日稍佳。不過，昨日[illegible]實，人們所以儘管有些人心[illegible]把市價「放高」，將乘機吐出一部分，但從市情顯示出，尚未能辦到。

隻船口出入日明日今

今日入口船隻

船名		往來港口	停泊地點	公司
瑪連馬士基	MAREN MAERSK(上午十時)	美國	A24	捷成
高麗熊	KOREA BEAR(上午九時)	馬尼拉	A21	美輪
凡布倫總統	PRES. VAN BUREN(半夜)	美國馬尼拉	九龍倉橋	總統
湖北	HUPEH(半夜)	高雄	A34	太古
坪洲	PING CHAU(下午)	高雄	油蔴地	太古
倫敦風	LONDON BREEZE(下午一時)	日本	A6	亞非
捷建路泰	DJATIROTO(下午)	台灣	B11	渣華
第四十五義宗丸	GISO MARU No.45(下午四時)	日本	[illegible]	順利
森寶嘉	ZAMBOANGA(晨早)	馬尼拉	A8	大工

今日出口船隻

船名		往來港口	停泊地點	公司
北方公爵夫人	NORTH DUCHESS(上午二時)	紐約	A9	會德豐
菲仙士丹	FRIESENSTEIN(上午六時)	歐洲	九龍倉橋	[illegible]
伊永近	IVINGHONE BEACON(上午)	日本	A2	[illegible]
安第斯丸	ANDES MARU(上午八時)	新加坡東非	A8	大阪
高查士	CALCHAS(上午八時)	新加坡利物浦	九龍倉橋	太古
星阿迪巴朗	STAR ALDEBARAN(上午)	新加坡波斯灣	A22	[illegible]
大寶石	TAIPOOSEK(上午八時)	新加坡檳城	A34	順昌
麥時來	MERSEY LLOYD(半夜)	新加坡歐洲	A3	[illegible]
吉榮	GEH YUNG(下午)	新加坡歐洲	A32	[illegible]
華寶	WATUDAMBO(下午)	棉蘭	油蔴地	[illegible]
恒生	HANG SANG(下午)	山打根斗湖	B4	[illegible]
仙華漣	SCHWERIN(下午)	賓浦	A25	[illegible]
太平洋勝利	PACIFIC VICTORY(下午)	溫哥華	A33	[illegible]
蘇山妮	SUSANNE(下午)	曼谷	B12	[illegible]
峯高丸	MINETAKA MARU(下午)	馬尼拉	B1	[illegible]
威沙必達	VISHVA PRATAP(下午)	日本	A31	[illegible]

明日入口船隻

船名		往來港口	停泊地點	公司
拉斯馬士基	RAS MAERSK	日本	A	捷成
天諾士	TENOS	澳洲	A	[illegible]
格蘭芬拉士	GLENFINLAS	日本	A	[illegible]
大隴山	TAILUNG SHAN	曼谷	B	[illegible]
新印度怡美利	JOHNEVERETT	新加坡	A2	[illegible]
越山丸	ETSUZAN MARU	日本	油蔴地	[illegible]
芝馬諾	TJIMANUK	新港	A	[illegible]
維也納	VIENNE	歐洲	九龍倉橋	[illegible]
協新丸	KYOSHIN MARU	新加坡	A	[illegible]
侯文	HOUTMAN	新加坡	A	[illegible]
香港怡美利	THOMASEVERETT	日本	A3	[illegible]
順昌	ETERNITY	台灣	油蔴地	[illegible]
加茂川丸	KAMOGAWA MARU	新加坡	B	[illegible]
榮祿	YUNCLUTATON	新港	A	僑利

明日出口船隻

船名		往來港口	停泊地點	公司
第七富洋丸	PUYO MARU No.7	馬尼拉	B6	[illegible]
高麗熊	KOREA BEAR	沖繩加州	A21	[illegible]
森寶嘉	ZAMBONGA	美國	A8	[illegible]
帥鋒	PIONEER COMMANDER	基隆美國	北角橋	[illegible]
凡布倫總統	PRES. VAN BUREN	日本加州	九龍倉橋	總統
瑪連馬士基	MAREN MAERSK	曼谷	A24	捷成

輪船停泊表

船名		停泊地點	公司
金羅時	KINROSS	A27	[illegible]
樂門	NORMAN	A4	太古
大鵬八號	TAMBANG 8	B9	[illegible]
科利文	CALLIMAN	A39	[illegible]
高華都	CORCOVADO	A7	[illegible]
狹索富路	CHRYSOFOROS	A37	[illegible]
甘比拉	GAMBELA	B11	[illegible]
南鳳	NAN FUNG	A29	[illegible]
忠洋丸	CHUYO MARU	B16	[illegible]
班那文	BENARMIN	[illegible]	[illegible]
嘉斯	CARDROSS	B8	[illegible]
東方統治人	ORIENTAL RULER	A23	[illegible]
永聯	WING LIEN	油蔴地	[illegible]
寶利維爾	BONNEVILLE	A21	[illegible]
東平	TUNG PING	油蔴地	[illegible]
亞庇灣	JESSELTON BAY	西灣	[illegible]

榮祿輪 M.V. "YUNCLUTATON"

定三月廿八日抵港（由新港來）

請收貨人速來本公司辦理提貨手續爲荷

僑利船務有限公司啓

香港德輔道西26—30號永基大廈403室　電話：四三五三〇一—五（五線）

安江船務有限公司 ANKAN SHIPPING CO., LTD.

銀龍號 M.S. "SILVER DRAGON" (SOMALIA FLAG)

直航：西哈努克港 SIHANOUK VILLE (CAMBODIA)

三月三十日收貨　四月一日開行

代理處：香港安江船務有限公司　德輔道西26—30號永基大廈七〇四室

貨運部電話：[illegible]

截郵時間

今日空郵（星期三）

中國大陸 下午六時　沙巴 上午九時

台、日、沙特阿拉伯、埃、泰、星、馬、錫、西、澳洲 中午

夏威夷、英（除東岸）、中南北美、伊朗、尼日利亞 下午二時

非、瑞士、希臘 下午四時　新西蘭、英國 下午五時

澳洲、菲濟、印、巴、坤甸、美國東岸、老撾、南朝鮮、意、荷、比、丹、西德、挪、法、瑞典 下午六時

平郵

澳門 中午

明日空郵（星期四）

中國大陸 下午六時

印尼 上午十時　以色列、法國、日、南越、泰、星、馬、沙巴、台 中午

澳洲、美國（除東岸）、中南北美、東巴基、印度、約旦、敘利亞、塞浦路斯 下午一時

緬、荷、比、丹、西德、瑞士、奧、挪、瑞典、英、尼日利亞、夏威夷 下午二時

澳洲、新西蘭、菲濟 下午四時

菲律賓、南朝鮮、美國東岸 下午六時

火車時刻表

九龍開	到羅湖	羅湖開	到九龍
上午6時30分	上午7時34分	上午6時04分	上午7時10分
7時32分	8時44分	6時38分	7時46分
8時38分	9時43分	7時10分	8時16分
9時26分	10時30分	7時48分	8時55分
10時34分	11時38分	8時58分	10時05分
11時43分	下午12時46分	10時06分	11時13分
下午12時53分	1時58分	11時14分	下午12時22分
1時45分	2時49分	下午12時02分	1時09分
2時55分	3時57分	1時12分	2時24分
4時02分	5時06分	2時25分	3時34分
5時12分	6時22分	3時33分	4時41分
6時54分	6時[illegible]分	4時19分	5時29分
6時46分	7時51分	5時27分	6時32分
8時0分	9時03分	6時33分	7時40分
9時0分	10時03分	7時09分	8時14分
9時47分	10時50分	8時07分	9時14分
(E)10時30分	11時33分	9時19分	10時26分
(S)11時0分	0時03分		

附註：表內有（E），在星期日及公衆假期停開，有（S）的只在星期六、日及公衆假期行走。

深圳開	到廣州	廣州開	到深圳
下午12時50分	下午3時10分	上午8時	上午10時[illegible]分
3時45分	6時25分	上午9時45分	下午2時25分

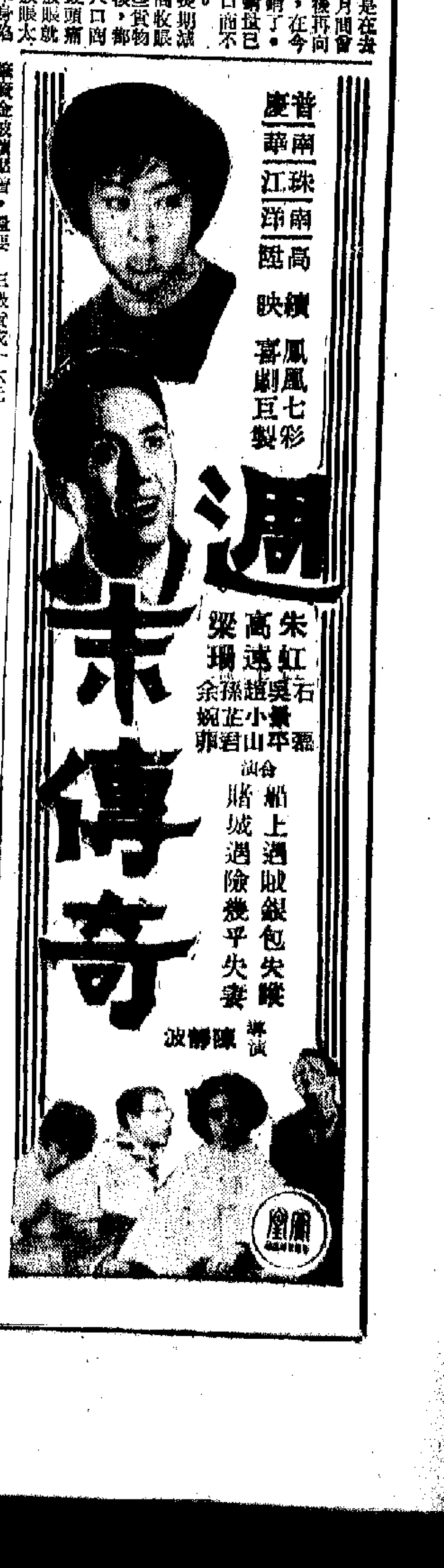

潮海雄風

梁羽生

第一回：單騎一劍江湖客　萬里西風瀚海沙

李思南肅然起敬，說道：「孟大俠爲國辛勞，間關萬里，橫穿大漠，深入窮漠，當眞是令人敬佩！」

孟少剛道：「我們行走江湖的，多吃點苦，正好磨練自己，那也算不了什麽。小女明霞，初時對這裏暴熱暴寒的氣候很不習慣，現在也可以過了。」

孟少剛祇有一個女兒，很是疼愛，一說起來，不免多說幾句閒話，笑道：「我本來不要她來的，她非要跟我不可，我也只好帶着她了。幸虧她倒是沒有給我添上麻煩，旅途上的起居飲食，反而是她照顧我呢。」

李思南道：「這是孟大俠的好福氣，有一個這樣孝順的女兒。」

孟少剛道：「你也是一個孝子呀，你剛才不是說，你這幾年是在家居侍奉老母嗎？」

一個孝子，一個孝女。說者無心，聽者有意。李思南長了二十三歲，從未曾與女子結交，孟明霞可算得是他第一個相識的異性朋友。對於這樣一個剛健婀娜兩有之的俠女，他雖然不敢稍涉遐思，心裏也是十分敬佩的。此時他正在感激着孟明霞對他的體貼，聽了孟少剛的話，不覺面上一熱，說道：「晚輩怎麽比得上令嬡？對啦，孟大俠剛才說到此次來蒙古探聽虛實，不知已有所得？」他喜歡聽孟少剛談論他的女兒，但又不好意思再談下去，於是就趕快回到原來的話題。

孟少剛笑道：「你瞧我好糊塗，正經的事忘了說，繞了幾個彎，也不知說到那裏去了。」他整理了一下思路，喝了一口水，接下去說道：「我們父女到了蒙古，已經有八個月，這八個月中，我們走了許多地方。三教九流的朋友，也都見過不少。我們探聽所得，成吉思汗整軍經武，以他的兵力，確是可以獨自打敗金國。」

李思南道：「那麽，他何以要與大宋聯盟？」

孟少剛道：「依我猜想，他一來是要操必勝之算才肯進兵；二來他也想消耗宋國的兵力。」

李思南道：「這麽說，成吉思汗的圖謀，是在滅金之後，再移師南向的了。」

孟少剛道：「一點不錯。我看到好幾個迹象，都可以證明他有先滅金後滅宋的圖謀。他們的騎兵最爲驍勇，攻城掠地，靠的全是騎兵。可是這一兩年來，他們已在開始訓練水師了。蒙古的幾個大湖，如：呼倫池、貝爾湖、達爾泊、庫爾察汗泊等等，都是他們訓練水師的處所。進攻金國，可以從陸路大舉入侵，只靠騎兵便可橫行無阻。他們訓練水師，顯然不是在於對付金人。」

（十三）

文化蛇「逃亡記」

「聯天報」的小開和孫弈他們正是一天邦這是幹着與所有愛國同胞爲敵的勾當。翻開「聯天報」，滿紙是叫人憤怒的惡毒謊言，滿紙是奴才狗腿認賊作父的瘋話。但是抗暴行列，人們還是感到他們的戰慄、畏怯、悲鳴、失魂、落魄。他們要爲暴行撐腰，然而他們的腳先就站不穩，手也軟弱無力。他們明知末日將至，所以要作垂死的掙扎，所以要麻醉自己，所以時刻準備「溜」。

這時間，可憐小開正就在一個娘兒身邊，喝着酒，搖電話回報社，目的不過是要探聽愛國同胞的抗暴行動，那就自然不好說明了。他搖電話回報社，已經到了什麽程度，同時也要探聽，他所支持的法西斯做法有了怎樣的「效果」。

報社裏的牛鬼蛇神也當然了解「老板」爲什麽搖電話回來。那些傢伙一聽到小開的聲音，立刻「彝報條陳」。

香江寶鑑

莫多聞

孫弈等在報社，誰也沒瞅睬他。他好無聊賴，留下封信，趕自的去了。

眨眼又過了兩天。兩天來，抗暴怒潮昇得更高，同胞們的行列更緊。各種野獸們，表面加強了鎮壓，胡亂拉人，刀槍並舉。但同胞的行列人人都挺起胸膛，緊握鐵拳，團結得更緊。各種各樣的戰鬥無處不在。野獸們疲於奔命，表面是獸性大發，實際是色厲內荏。

因此，孫弈就更惶惶不可終日。他經常搖電話給小開。小開卻不知躲藏到那兒。他也時到的催促船廠老板，老板像是有意「吊起來賣」，硬是拖延。

這樣又過了三天。到頭來，船廠老板畢竟把機帆的圖表送給孫弈。他高興得雙手顫抖，抓着圖表，趕到小開家裏去。

小開從來不歡迎人家到家裏找他。孫弈實在性急，也當不了小開歡迎不歡迎。小開還未起床，他等在客廳。等了兩個小時。小開一臉睡意一臉不快的從臥室來了。

孫弈捧開圖表，劈頭說：「風聲緊急！我好着急好心焦。所以請小開多多原諒。只要集一些錢，我們的公司便可馬上的組織起來，這條機帆也是我們的了。有了機帆，我們隨時可開到台灣！現在，就只等小開的吩咐。只要簽個名字，一切全可解決。他們會絕對同意這做法的，事不宜遲，請小開裁奪？」

（十三）

親兄弟

高旅

焦灼

東山、西山有好幾個村子，也不知阿瑛到了哪一個村子裏去，反正她哪一個村子都熟；也許她沒到人家的村子裏去，只是四處亂走，海灘、岩岸、樹林，都可以去，誰也沒法子找。

翁增兩個都失望，惟有等她自己回來，甘叔也不再到水塘裏去，陪着海泉說話了。

七扯八扯，扯到了炳耀身上。

「炳耀真是攪了禍根了！」陳海泉狠狠地說。

「不能怪他的。」甘叔勸他：「他本來沒想到結婚，可是一下子不能不結婚了，自然要慌起來。新娘子怎樣？你大概見過的。」

「見過。」陳海泉說：「看來人品還不錯，原來是做護士的，聽說還要去留學。」

「喲！那是讀了些書的。阿瑛倒沒說起，只說家裏很有錢。」

「就是道話了！人家是千金小姐。」陳海泉苦了臉，說：「我們家道窮，人家不嫌，炳耀說，說起來他自己到底賺得不少，送一點手飾，幾千塊錢也不像樣子，只有求我救他。」

「唉！連這樣的話也說出來了。」甘叔倒同情起來了：「不能怪他的。阿瑛的脾氣也實在。到底是女人，心眼難免小一點。別的呢，我也不說了，你們夫妻倆的感情，總算不錯，所以我也安心。但願這件事一過去，炳耀另外成了家，往後也就好了。」

「我也是這樣說，不過目前司弄得這樣僵。」

「這不是大事。」甘叔說：「何必看得太認眞呢？歸根阿瑛還是個小孩子，不大懂事，假幾天也就過去了，反正錢也拿出來了，……」

兩人等了兩三個小時，還是不見阿瑛的蹤影。甘叔自然不會閒着手的，一面整理生草藥，一面說話，陳海泉從旁幫他。後來又來了鄰居，男男女女六七個，東問西問，熱鬧起來，有的還叫陳海泉放心，這村子裏像一家人，不必就心甘叔一個人在家裏，而且甘叔本來是個快活人，東山唱到西山……他們一提起阿瑛，翁增兩個，不獨不敢向他們打聽行蹤，反而要隱瞞了。

陳海泉看看時間不早，還是不見阿瑛。他早已料定，阿瑛一發脾氣，就沒有了希望。然而在等待中，心情漸漸焦灼起來，後來緩和些，過了一會，又焦灼起來，因爲明天還要去做工，難道依舊一個人回去？

（五十五）

小說林

火鳳凰

十六　心事重重

抗日戰爭以及解放戰爭，在芷蓮腦子裏，都是一片空白，像她這樣的年紀，特別是生長在香港，再加自己又不肯看點有關的書籍，懵然無所知，是不足爲奇，而又相當普遍的。

儘管母親所說的是那麽片面，但卻非常吸引她。不斷地問這又問那。

難得的是她母親也興致勃勃地，有問必答。母女倆回到家裏，還在說個不休。芷蓮甚至想，有機會時，要纏總母親跟同學們談談以往的事，那怕是一鱗半爪，也可以讓大家多知道一些以往的那些年月，那些曾經發生在祖國土地上的事情。

人到了中年，特別愛回憶自己年華正茂的學生生活，點點滴滴，瑣瑣碎碎，也可以回味大半天。所以在那些同學會上，舊同窗一聚在一起，就會說個沒完，而且學生時代鬧過的笑話，出過的洋相，也特別不容易被遺忘。多少年後，兒女成行，仍要拿出來取笑對方。

這場表演看完後，對芷蓮母親來說，又有一種新的感情衝擊。特別是女兒提起的那些問題，觸動了她早早就塵封在心底一隅，不再去想的一些事。

想起當年參加學生的反飢餓運動，遠不如現在維正兒妹倆目標明確，態度鮮明。當時由於不在自己母親身邊，沒有人說這不許那不好，所以體會不到對壓抑所產生的反抗情緒，自己對維正兒妹的行爲，要說有什麽特別的不滿，歸納起來，其實也是害怕他們選擇的路向，使自己的晚年失去依憑，是最最主要的因素。如今看來，他們所選的路已成定局，而且他們這樣光明磊落，置個人前途、生命於度外的胸襟，足夠令自己慚愧的。

自己雖然毋鍁父職，但老存着要他們報恩的想法，的確太殘舊，如果再堅拗他們的並不是壞意願，可能會使母子母女間感情出現裂痕，更進一步就是破裂。

再想想當年，自己不顧留在淪陷區讀書，寧願離開母親，跟同學們冒險突破敵人的封鎖線，回到後方升學，何嘗不跟母親有過長久的爭執，才如願以償。當時不肯在淪陷區讀書，何嘗不也是不願意在淪陷區受奴化教育。在香港把孩子們都送去唸英文，自以爲是希望他們就憑藉這而青雲直上，撈多些錢，過舒服的日子。深一層，和自己母親當年勸己留在她身邊升學的理由又有什麽不同的。在掠奪者的治下，把孩子送去給統治者教育，和在淪陷區受侵略者的教育，又有什麽不同……

越想，芷蓮母親就越覺不安，心裏越覺惡悚。好龍！就這樣決定，老一輩不能再固執一己的井蛙之見，不拖他們的後腿了。

儘管她對張家不滿，在醫署和學校都能令芷蓮遂意，但老實說，當時還只是一種不忿的意氣，而不是堅決地、毫不動搖地站在孩子所持的立場上來說話，來辦事。

這個新的衝擊，使她心頭的重壓減輕了不少，因此在洗澡的時候，也居然破例地嘴裏哼起以前唱過的歌來，這叫孩子們和佣人都覺得很奇怪。

（一四九）

果人

萬文彙

三　殘羹剩汁

阿根回到家裏的時候，家裏的人已經通通睡着了。他是從後面牛欄爬窗進去的，可幸的是沒有吵醒陳東林，而且聽到陳林的鼾聲很大。

他偷偷的爬上床去，聽到村子的更聲，已經敲三更兩點了。

這天晚上，他很興奮，翻來轉去，都無法入睡。是什麽原因呢？是不是吃得太飽了？原來，他跑過了一羣小朋友，又跑到了陳東的家中，要滿足自己的好奇，弄清楚這些香港客是怎麽樣生活的。

一進門，遇到了他的三姐桂蘭。桂蘭一見到他，立即說道：「去，去，這地方是你來的」

，陳東家請客嘛，她捧着熱騰騰的菜走來走去。這時，剛巧陳福到廚房來，一眼就看到阿根。阿根嚇了一跳，但他立即堆着笑臉叫道：「福伯！」

陳福瞪了他一眼，正待發作，但俗語有道，拳頭難打笑臉人，只好拉長臉孔道：「你到這裏來幹什麽？」

「我……我來找三姐。」

「三姐那有空跟你瞎扯！」

這是眞的，桂蘭一見陳福，就開溜的。還巧這時廚房裏有人叫桂蘭，陳福想了想道：「你來幫三姐做吧！」

「好的，福伯。」阿根大有求之不得的喜悅。

「小[illegible]爛東西，不要[illegible]的衣服，你知道[illegible]衣服都是香港[illegible]的話，我撕你的皮[illegible]」

阿根並不以爲忤，相反受寵若驚似的，欣然接受。

就這樣，他得到陳福的施「惠」，當收好了碗碟之後，[illegible]陳東家開恩，[illegible]別的下人，[illegible]「享受」那些殘羹剩汁。

雖然是些殘羹剩汁，[illegible]是些雞、鴨、魚的骨頭，[illegible]味無窮。尤其[illegible]根的口中是陳福指着那碗僅剩下少許像漿糊的東西說：「這是魚翅！不是看小你，你一生也不會吃得到這些山珍海錯的。」

什麽叫山珍海錯，阿根可管不了，他只貪婪地用湯羹去刮那碗裏的漿糊，刮來刮去，只得兩半羹。到底是什麽滋味，他吃不出來，不過陳福說得那樣誇實，心裏自然也就滿足了。

他認爲這是「享受」，一點不差，一則縱然只是人家吃剩的骨頭，是人家吃剩的幾塊剩汁，但畢竟還有些肉，是豬菜，油水足，頗覺有嘴嚼肉之感。事實上，他出生以後，就從未有吃過像這樣一頓油膩的東西。再則是這些東西，是香港客吃的，那自然是最美好的東西。香港客吃的東西他也可以享受得到，這一份滿足，是難以形容的。

這一晚他吃得很多，肚皮就像個鼓起的小山丘，躺在床上，覺得實在難受，而且還有一點隱隱作痛呢！

都市快鏡

怪獸

胡老六

時間已是深夜十一時了。的士司機老張，駕着的士在九龍市區兜生意，

「喂——的士！」

有人在路邊揚手叫車。老張立即把車煞住，打開車門，當客人魚貫鑽進車廂後，才知道是三個十八、九歲的青年，一律飛型打扮，陰陽怪氣的。

「喂——尖沙咀。」其中一個道出了目的地。

老張從倒後鏡打量這三個飛型男子，總覺得有點兒那門。近來同行中有不少被客過劫的意外發生，老張不能不打醒十二分精神。

他望望爲首的一個飛類——三角眼，豬膽鼻，尖咀猴腮，十足的賊眉賊眼，登時冷了半截。再看第二個，留長髮，蓄短髭，正在咬咀吹口哨，十足的流氓相；眼睛瞄看第三個，架副黑眼鏡，鸞頂瓜皮小帽，正在用口哈熱左手尾指戴着的一隻鋼戒指，不停地在褲上擦呀擦。十足的惡霸相。

老張越看心裏越發毛，暗暗叫苦道：「莫非今番輪到我遭搶劫匪了？」

老張一邊戰戰兢兢地開車，一邊盤算應付的辦法。他不敢走小路，在最繁盛的彌敦道上開車——他已經想好了，如果三個阿飛有什麽異動的話，他就執起錢袋，打開車門——他一個「飛」魚翻身跳出車外。

由旺角至油麻地——阿飛們沒有下手，由油麻地到尖沙咀，也沒有下手。

「停車！」一個阿飛懶懶地扔下五塊錢，三人走進尖沙咀一間夜總會裏。老張這才吁了一口氣，看着夜總會的廣告，原來是什麽「三怪獸樂隊」登台——難怪了。

份工得來容易

新攬人記

捱住六百元，今朝一早蛇去高路文找周總管，上到九樓，辦事處那個態度傲慢的小職員，叫我落樓下納辦事處。落到樓下，守門阿差不准我入去，大概因爲我擔把雨傘，對鞋又濕也。辦事處大堂鋪了一張紅色的地氈，工友正在試櫃，大放光明，越發顯得大堂富麗豪華，氣派不凡。果然周總管在樓下，但又指我返上九樓等佢。

周總管很忙，等左將近一個鐘頭至見佢上來。在這一個鐘頭之內，我終於交際到那個小職員，此人姓符名超，是九樓辦事處的出納。原來高路文組織龐大，辦事處有三個之多，樓下是總辦事處；九樓之辦事處則管三樓至九樓之事務；十樓以上是高價套房，又有一個辦事處專司管理。[illegible]一個停車場。以上所知並非符超所講，而是在一本[illegible]指南」的小刊物中看到。刊物印刷精[illegible]古老，祇有幾國文字。封面是那個代表[illegible]海而波光帆影。這幅畫熟口熟面[illegible]「福祿壽」三個中國字，大概咁又[illegible]色彩矣。符超問我是不是見工？在邊一個部門？我講佢知，[illegible]幾句，話我份工如果得左，請符先生多多指教。你估佢點回答我？佢面懵懵曰：「等你份工得左至講。」[illegible]度咁屈屎者。而呢句話亦令到我疑神疑鬼，分明周總管做，管倉而調到別個部門？心上十五十六。其實有事，就係符超態度咁屈，佢口亂講而已。

周總管收下六百元，叫我明天上午九時來搵馮先生，馮先生就會指點我工作。我正想問下馮先生在邊一個辦事處？周總管就揮手叫我走，態度不甚客氣。同是一個人，咋日今日態度就完全兩樣，昨日周總管不知幾好傾，不知幾好笑容，今日好似搽左面懵曹，相差咁遠者。是不是銀紙到手就唔理你死人？或者唔係，是我以小人之心度人而已，人地做到總管咁忙，邊得閒日日同你發牙痕？況且茶錢是送給正總管多拉茲，而不是周總管落格者也。

這份工得來容易，不由得滿心歡喜。回想失業以來，欠數不少，每次照例路到索糧者，[illegible]攬拈，攬酒問提查，理應去多謝羅先生的功勞。[illegible]有一日時間[illegible]搵九叔佢地坐下，等佢地戲我數喜。[illegible]皮找羅先生。殊不知裝難同佢個大忙人見面，寫字樓職員話佢是有尾飛陀，過時三五日冇返寫字樓者，叫我無謂等佢。於是我留低幾個字，話高路文份工已經得左，明天上工，得羅先生關照，不勝感激之類。

（二八〇）

入口船期預告

船	名	開來港口	月日	公司
華盛頓	WASHINGTON	曼谷	3月29	渣甸
昌連路高	GLENOGLE	歐洲	3月29	渣華
邊來路	BENLOYAL	歐洲	3月29	邊行
大倫圖	TARANTEL	馬尼拉	3月29	多利順
大富士	TREFUSIS	新加坡	3月29	日郵
西必通	SARPEDON	日本	3月29	太古
同士伯	TONSBERG	歐洲	3月29	太平
天馬崙	TAMERLANE	日本	3月29	太平
威基羅	WAIKELO	印尼	3月29	亞非
緬甸丸	BURMA MARU	日本	3月29	大阪
金寶來丸	CANBERRA MARU	日本	3月29	永泰
菲列濱	PHILIPPINES	馬尼拉	3月29	美邦
大天丸	TAITEN MARU	曼谷	3月29	太平
寶利	PALMARES	新加坡	3月29	亞非
名古屋丸	NAGOYA MARU	日本	3月30	日郵
安慶	ANKING	基隆	3月30	太古
列地蒂萊克	LETITIA LYKES	美國灣	3月30	總統
第三十七旭丸	ASAHI MARU No.37	日本	3月30	東方
科玲芝曲	THURINGIA	歐洲	3月30	捷成
芝藺	JHELUM	喀拉蚩	3月30	太古
山形丸	YAMAGATA MARU	新加坡	3月30	日郵
天城山丸	AMAGISAN MARU	新加坡	3月30	大阪
不來梅丸	BREMEN MARU	新加坡	3月30	大阪
成都	CHENGTU	高雄	3月30	太古
麗美登	LAOMEDON	馬尼拉	3月30	太古
南非貿易家	S.A.SHIPPER	日本	3月30	渣甸
長光丸	CHOKO MARU	日本	3月30	大信
木星丸	MOKUSEI MARU	日本	3月31	大信
寶林治	PRIMORJE	新加坡	3月31	華林
菲羅素	PHILIPPINE RIZAL	美國	3月31	大工
高棉	CAMBODGE	歐洲	3月31	法郵
芝萬捷	TJIBANTJET	東非新加坡	3月31	渣華
達利	DAHLIA	美國	3月31	新興行
伊利珍尼絲	EURYGENES	英國	3月31	美迅
狄斯匪士	THESEUS	英國	3月31	太古
新幸丸	SHINKO MARU	日本	3月31	東洋
佐治安順	GEORGE ANSON	澳洲	4月1	渣甸
加士文	LONDON CRAFTSMAN	美國	4月1	港郵
克利夫蘭總統	PRES. CLEVELAND	檳濱	4月1	總統
士打菲芝	STRAAT FIJI	南美南非新加坡	4月1	渣華
珊瑚	SAWU	日本	4月1	中央
彭納德	PANJNAD	西哈努克	4月2	太古
霖伽	REBECCA	菲律賓	4月2	順昌
力打臨	NEDER RHONE	歐洲馬尼拉	4月2	渣華
濟州	CHEJU	日本	4月2	新興行
邊歐寶力	BENALBANACH	歐洲	4月2	邊行
哥倫坡丸	COLOMBO MARU	日本	4月2	永泰
澤峰	PIONEER MOOR	美國馬尼拉	4月2	美輪
高征丸	KOSEI MARU	日本	4月2	泛洋
海多	HALLDOR	大連	4月2	多利順
律地鞮	NUDDEA	新加坡	4月2	鐵行
神馬	AZUMA	歐洲	4月2	寶隆
意榮	E. YUNG	美國	4月2	港郵
佐渡丸	SADO MARU	日本	4月3	日郵
邊高	BENGLOE	日本	4月3	邊行
士打杜華	STRAAT TOWA	上海	4月3	渣華
皇士威利	KING SVILLE	美國	4月3	多利順
愛菲馬士基	EFFIE MAERSK	馬尼拉	4月3	捷成
寶馬	BLUE MASTER	美國	4月3	海運
日鋼丸	NISSHU MARU	日本	4月3	太平
乾昌丸	KENSHO MARU	日本	4月3	東方
捷珍拿	LJUBLJANA	新加坡	4月3	夏利寶倫
富士德丸	FUJITOKU MARU	日本	4月3	日郵
晉臣總統	PRES. JOHNSON	馬尼拉	4月4	總統
和生	HO SANG	沙巴	4月4	渣甸
伊勢丸	ISE MARU	日本	4月4	日郵

（左接入口船期預告）

船	名	開來港口	月日	公司
大洋丸	HEIYO MARU	日本	4月4	永泰
甲斐丸	KAI MARU	新加坡	4月4	日郵
香港飛剪	H. K. CLIPPER	美國	4月4	港郵
長沙	CHANGSHA	澳洲	4月4	太古
安得裕	ANDRZEJ STRUG	歐洲曼谷	4月4	天祥
哈福城	CITY OF HEREFORD	英國	4月4	鐵行
賓吉利士	BENGKALIS	新加坡	4月4	渣華
榮興丸	EIKO MARU	日本	4月4	泰山
芬湖	FERNLAKE	新加坡	4月4	多利順
華新	VIRGINIA	金邊	4月4	順昌
大華山	TAIWAISHAN	曼谷	4月5	順昌
阿蘇春丸	ASOHARU MARU	日本	4月5	萬邦
吉福	CHATWOOD	日本	4月5	大阪
出口官	EXPORT AIDE	美國基隆	4月5	和捷
富洋丸	FUYO MARU	日本	4月5	中央
海明	HAI MENG	日本	4月5	多利順
嘉斯敦丸	HOUSTON MARU	日本	4月5	大阪
阿卡甫爾科丸	ACAPULCO MARU	日本	4月5	大阪
安寶	AMPAL	美國	4月6	新興行
英恒丸	EIKO MARU	日本	4月6	順榮
金熊	GOLDEN BEAR	舊金山	4月6	美輪
拉施馬士基	LARS MAERSK	波斯灣	4月6	捷成
蒙巴沙丸	MOMBASA MARU	日本	4月6	大阪
東方明珠	ORIENTAL PEARL	美國	4月6	港郵
攝津丸	SETTSU MARU	日本	4月6	日郵
德賓華	TABOA	歐洲	4月6	沙啫
瑞典丸	SWEDEN MARU	日本	4月6	太平
西班牙丸	SPAIN MARU	美國	4月6	太平
保勿打士	PROMETHEUS	日本	4月6	太古
桂丸	KATSURA MARU	日本	4月6	大信
愛民	IMAN	日本	4月6	菲士高
協南丸	KYONAN MARU	日本	4月7	中央
多利多	TOREADOR	美國	4月9	多利順

出口船期預告

歐洲線

船	名	開往港口	月日	公司
邊雅文	BENARMIN	倫敦歐洲	3月30	邊行
天馬崙	TAMERLANE	歐洲	3月30	太平
昌連芬士	GLENFINLAS	倫敦歐洲	3月31	渣甸
西必通	SARPEDON	利物浦	4月1	太古
伊利珍尼絲	EURYGENES	倫敦歐洲	4月3	美迅
力打臨	NEDER RHONE	歐洲	4月3	渣華
伊勢丸	ISE MARU	黑海	4月5	日郵
哈福城	CITY OF HEREFORD	倫敦歐洲	4月6	鐵行
邊高	BENGLOE	倫敦歐洲	4月6	邊行
保勿打士	PROMETHEUS	利物浦	4月7	太古
攝津丸	SETTSU MARU	北歐	4月7	日郵
門羅總統	PRES. MONROE	馬賽	4月10	總統
荷沙地亞	HOLSATIA	歐洲	4月10	捷成
仙諾士吉	SINOUTSKERK	歐洲	4月10	渣華
百丹士泰	BADENSTEIN	歐洲	4月10	捷成
大寶	TIBER	歐洲	4月11	太平
高棉	CAMBODGE	馬賽	4月14	法郵
高士高	KAPITAN KOSKO	歐洲	4月15	天祥
波斯匪士	PERSEUS	利物浦	4月15	太古
蘇丹	SOUDAN	倫敦歐洲	4月15	鐵行
伊利士	ERICE	意大利	4月16	海通
普樂總統	PRES. POLK	馬賽	4月17	總統
寶麗藩	BORIBANA	歐洲	4月17	寶隆
錫蘭	CEYLON	歐洲	4月17	太平
昌連路高	GLENOGLE	倫敦歐洲	4月19	渣甸
維也納	VIENNE	歐洲	4月19	法郵
邊士達	BENSTAC	倫敦歐洲	4月21	邊行
邊力甸	BENEDIN	利物浦歐洲	4月22	邊行
凌雲	LING YUNG	倫敦歐洲	4月23	港郵
文農	MEMNON	利物浦	4月23	太古
神馬	AZUMA	歐洲	4月25	寶隆

（左接出口船期預告）

船	名	開往港口	月日	公司
科玲芝曲	THURINGIA	歐洲	4月25	捷成
印·巴·中東線				
香港怡美利	THOMASEVERETT	仰光吉大港	3月29	福來
坪洲	PING CHAU	亞丁蘇丹港打	3月29	太來
海多	HALLDOR	吉大港仰光	4月3	多利順
蒙巴沙丸	MOMBASA MARU	仰光吉大港	4月7	大阪
愛民	IMAN	印度	4月8	菲士高
出雲丸	IZUMO MARU	近東	4月10	日郵
智加	CHILKA	波斯灣	4月11	鐵行
施霊馬士基	SVEND MAERSK	波斯灣	4月11	捷成
雪梨風	SYDNEY BREEZE	科倫坡	4月13	中央
蘭利	RANEE	仰光吉大港	4月14	鐵行
東繆	EASTERN MUSE	仰光加爾各答	4月16	渣甸
淡路山丸	AWAJISAN MARU	中東	4月22	大阪
天星	STAR ALCYONE	波斯灣	4月22	捷成
平洋丸	HEIYO MARU	科倫坡孟買中東	4月23	日郵
東南亞線				
倫敦風	LONDON BREEZE	雅加達泗水	3月29	亞非
拉施馬士基	RAS MAERSK	印尼	3月29	捷成
永聯	WING LIEN	西貢	3月29	通遠
香港怡美利	THOMASEVERETT	曼谷新加坡	3月29	福來
越山丸	ETSUZAN MARU	新加坡巴生	3月30	順榮
第四十五義宗丸	GISO MARU No.45	新加坡	3月30	海聯
金寶來丸	CANBERRA MARU	曼谷	3月30	永泰
大龍山	TAI LUNG SHAN	曼谷	3月30	順昌
名古屋丸	NAGOYA MARU	新加坡印尼	3月31	日郵
順昌	ETERNITY	西貢金邊	3月31	順利
菲羅素	PHIL. RIZAL	馬尼拉詩巫	3月31	大工
克利夫蘭總統	PRES.CLEVELAND	馬尼拉	4月1	總統
長光丸	CHOKO MARU	新加坡	4月1	大信
銀龍	SILVER DRAGON	西哈努克港	4月1	安江
達利	TANDJUNG SELE	新加坡	4月2	中央
珊瑚	SAWU	曼谷	4月2	中央
捷達路多	DJATIROTO	印尼	4月2	通裕
濟州	CHEJU	曼谷	4月3	新興行
哥倫坡丸	COLOMBO MARU	新加坡巴生	4月3	永泰
富士德丸	FUJITOKU MARU	詩巫古晉	4月3	日郵
日周丸	NISSHU MARU	詩巫亞庇	4月4	太平
業興	REBECCA	西貢	4月4	順昌
榮興丸	EIKO MARU	新加坡	4月5	泰山
大華山	TAI WAH SHAN	曼谷	4月6	順昌
協南丸	KYONAN MARU	新加坡巴生	4月8	中央
華新	VIRGINIA	西貢金邊	4月8	順昌
英恒丸	EIKO MARU	新加坡	4月8	順榮
桂丸	KATSURA MARU	馬尼拉	4月8	大信
協洋丸	KYOYO MARU	馬尼拉	4月9	中央
加利二號	BERDIKARI TWO	印尼	4月9	新興行
意士提利馬士基	ESTELLE MAERSK	印尼	4月11	捷成
海華	HALLVARD	曼谷	4月11	多利順
紐列	NURITH	新加坡	4月13	新興行
汕頭·上海·天津線				
芝大臨	TJITARUM	新港	3月31	渣華
安得裕	ANDRZEJ STRUG	上海	4月6	天祥
基隆·釜山·日本線				
協新丸	KYOSHIN MARU	日本	3月29	大阪
新印度怡美利	JOHNEVERETT	釜山日本	3月29	福來
大富士	TREFUSIS	日本	3月29	日郵
維也納	VIENNE	日本	3月29	法郵
天城山丸	AMAGISAN MARU	日本	3月30	大阪
邊來路	BENLOYAL	日本	3月31	邊行
昌連路高	GLENOGLE	日本	3月31	渣甸
山形丸	YAMAGATA MARU	日本	3月31	日郵
芝萬捷	TJIBANTJET	日本	4月1	渣華
寶林治	PRIMORJE	日本	4月1	華林
芝藺	JHELUM	日本	4月1	太古
高棉	CAMBODGE	日本	4月1	法郵
士打菲芝	STRAAT FIJI	日本	4月3	渣華
邊歐寶力	BENALBANACH	日本	4月4	邊行

（左接出口船期預告）

船	名	開往港口	月日	公司
律地鞮	NUDDEA	日本	4月4	鐵行
甲斐丸	KAI MARU	日本	4月5	日郵
海明	HAI MENG	日本	4月6	多利順
安得裕	ANDRZEJ STRUG	日本	4月6	天祥
海龍	HYDRA	日本	4月8	多利順
加朗寶	CARRONBANK	日本	4月9	鐵行
萬利怡美利	MANOLOEVERETT	釜山日本	4月9	福來
亞星	STAR ALTAIR	日本	4月9	福來
士打芬蘭	STRAAT FRANKLIN	日本	4月12	渣華
非洲線				
芝萬諾	TJIMANUK	東非	3月30	渣華
南非貿易家	S.A. SHIPPER	南非	3月31	渣甸
寶根維利	BOURGAINVILLE	西非	4月2	沙晴
士打杜華	STRAAT TOWA	德班開普頓西非	4月5	渣華
嘉斯敦丸	HOUSTON MARU	西南非	4月6	大阪
瑞典丸	SWEDEN MARU	西南非	4月8	太平
多聞丸	TAMON MARU	南非	4月9	日郵
士打富士美	STRAAT FUSHIMI	南非	4月10	渣華
沙樹寶	SHAFTESBURY	東非	4月11	大阪
芝爺甸	TJIKAMPEK	東非	4月12	渣華
威科倫	WESTFALEN	東非	4月13	日郵
美洲線				
大倫圖	TARANTEL	英國	3月30	多利順
出口灣	EXPORT BAY	美國	3月30	和捷
大天丸	TAITEN MARU	美國	3月30	太古
華盛頓	WASHINGTON	溫哥華	3月30	渣甸
列地蒂萊克	LETITIA LYKES	美國灣	3月31	總統
麗美登	LAOMEDON	美國	3月31	太古
寶利維利	BONNEVILLE	溫哥華美國	3月31	鐵行
菲列濱	PHILIPPINES	美國	3月31	美邦
達利	DAHLIA	美國東加拿大	4月1	新興行
明凱丸	MEIKUN MARU	美國灣	4月3	大阪
澤峰	PIONEER MOOR	美國	4月3	美輪
加士文	LONDON CRAFTSMAN	美國	4月3	海運
高征丸	KOSEI MARU	加勒比海	4月3	泛洋
伊利珍尼絲	EURYGENES	哥利士多寶紐約	4月3	美迅
愛菲馬士基	EFFIE MAERSK	美國	4月4	捷成
佐渡丸	SADO MARU	美國	4月4	日郵
捷珍拿	LJUBLJANA	溫哥華	4月4	夏利寶倫
寶馬	BLUE MASTER	加省	4月4	海運
晉臣總統	PRES. JOHNSON	美國	4月5	總統
賓吉利士	BENGKALIS	拉丁美洲	4月5	渣華
芬湖	FERNLAKE	溫哥華委內瑞拉	4月5	多利順
克利夫蘭總統	PRES.CLEVELAND	舊金山	4月5	總統
阿蘇春丸	ASOHARU MARU	美國	4月6	中央
出口官	EXPORT AIDE	美國	4月6	和捷
富洋丸	FUYO MARU	加州	4月6	中央
吉福	CHATWOOD	東加拿大	4月6	大阪
阿卡甫爾科丸	ACAPULCO MARU	加勒比海	4月6	大阪
西班牙丸	SPAIN MARU	加州	4月7	太平
安寶	AMPAL	美國	4月7	新興行
丹地	M.M. DANT	加州	4月8	渣甸
柯利根丸	OREGON MARU	美國	4月9	太平
馬來西亞成功	MALAYSIA SUCCESS	美國	4月9	港郵
東方明珠	ORIENTAL PEARL	舊金山	4月9	港郵
當娜卡連娜	DONA KATERINA	美國	4月9	海運
庸峰	PIONEER MILL	美國	4月9	美輪
慕時來	MUSI LLOYD	拉丁美洲	4月12	渣華
澳洲線				
天武士	TENOS	澳洲	3月30	福來
瑯華爾貝	RAGNA BAKKE	西澳洲	4月1	鐵行
緬甸丸	BURMA MARU	新西蘭	4月1	大阪
樂門	NORMAN	新西蘭	4月1	太古
成都	CHENGTU	新幾內亞	4月3	太古
佐治安順	GEORGE ANSON	澳洲	4月3	渣甸
湖北	HUPEH	歐洲	4月4	太古
東星	EASTERN STAR	澳洲	4月9	渣甸
厚文	HOUTMAN	新西蘭	4月10	渣華

大

在國內國際大好形勢下 在文革節節勝利凱歌聲中

毛主席林副主席接見軍隊幹部

中國工業建設的新天地

韓素音

由一九六六至一九七〇年的中國第三個五年計劃，繼續着重以農業為基礎，以工業為主導，並增加了對化學肥料、石油、化學、鋼鐵等重工業的投資，這些工業都是在大躍進期間發展起來的。

一九四九年，中國生產了二萬七千噸化學肥料。而在一九六六年，化學肥料的產量就已經達到了九百萬噸。

根據以農業為國民經濟基礎的政策，着重發展工業，和社會主義經濟建設以重工業為重心，並不矛盾；兩者是統一的。因此，第三個五年計劃着重生產工具的生產，這樣一來，社會生產就能夠擴大，而先進的技術裝備，為包括農業在內的整個國民經濟的技術改造，提供了條件。但是，過分地強調重工業，力主發展重工業是加強所有部門（包括國防在內）的唯一方法，這是受到防止的；事實表明，右傾分子說的如果不優先發展重工業，國民經濟就會繼續處於落後的境地，這是毫無根據的說法，右傾分子的這些辯護之辭，包藏着諸如經濟主義那樣的用心，這在今天已被證實為修正主義的東西了。

今天，中國的工業、科學和技術，已經發展到了這樣一個階段，即：哪怕遭到完全封鎖，中國的工業也能夠邁步向前。中國發展工業的每一個計劃，都把美國的進犯考慮在內。中國的「第二線」工業，即在人民公社興辦起來的小型工業，同樣服從於持久戰的戰略。強調防衛和戰鬥準備，可以從在工廠的軍事訓練上看到，在這些定期軍事訓練中，每個工業單位的工人和行政人員都參加。增加資金積累的要求，導致節約運動的展開。節約運動經常都在進行着，並且每兩三年時間就重新予以推動。消費和收入是正相反對的，直到現在都還要通過節制消費來實現的；此外，還要通過各種各樣的義務勞動，也增加了一筆額外的積累資金。人們從捨己精神中獲得的觀點來看，已證實比利己的貪欲更加富於創造性；在這裏，四分之一人類的建設和改造，是一項其大無比的事業。

中國的工業產品，現在已佔出口商品（包括加工和半加工的）總值的百分之六十以上；儘管在這些加工商品中，農產品依然仍是一個最大的項目，但是，在未來的十年中，其數量將逐漸減少到百分之三十上下。

總之，中國的社會主義建設總路線，大大地提高了人們的覺悟並增強了人們克服困難的決心，這是不容否認的。現在進行的無產階級文化大革命，正在堅持着這條路線前進的方法成為衆所遵循的準則。中國自力更生的氣勢大增；建設社會主義的資金一直是來自中國自己的經濟。在一九六六年，中國已是一個不欠任何外債的國家了。（九）（史放譯）

東翻西看集

英國大學生的呼聲

龔念年

最近幾個月，英國的學生運動有了顯著的進展。由「黑人權力」演變出來的「學生權力」口號，從英國流傳過去，在更多的英國學生的口裏叫了出來。於是，英國的幾家「最高學府」頻頻發生事端。

目前的英國學生運動，集中在兩大問題上。一大問題是反對政府的政策，諸如，反對英國追隨美國的侵越政策，反對最近通過的「聯邦人民入境法案」等等；另一大問題則是要求在學校行政上有更多的發言權。「你們要關心國家大事」和「造反有理」的兩句名言，英國學生也具體而微地表現出來。用英國人自己的話來說，十年來，學生們敲門求見，提出要求，都未被接受，而現在，他們一腳踢開了大門，硬行提出要求了。

學生們對於外交政策的不滿，那是長時期的事了。但是，他們敢於挺身而出，一而再，再而三地與英國工黨內閣大臣甚至首相當面作對，卻是這個月才出現的。

本月八日的劍橋大學，第一場戰鬥發生在英國國防大臣希利前往演講，結果被包圍了很久，無法脫身。本來，希利已經預備了逃脫之策，去的時候，不敢乘坐私家車，只在火車站上鑽進一輛的士中，偷偷摸摸前往；講演完畢，臨走的時候，也是溜出後門，打算乘坐的士逃走。怎知，學生們已經看穿了這一着，在他來的時候沒有注意的士，未能截住，在他走的時候，便到處佈下眼線，以的士為目標。因此，希利剛剛鑽進車門，馬上就被幾百人團團圍住，汽車無法動彈。

希利身為國防部長，統帥全國軍事部門，對於學生們的「為什麼要跟隨美國侵越政策」的質問，卻無法當面答覆。學生們鬧得火起，有人「彭—彭—」大敲汽車車頂，有人打爛汽車的望後鏡，還有人打算將希利從車中拉出。正在這時，大隊警察趕到，希利才告脫險。

劍橋學生行動於先，牛津學生立刻追隨於後。到了月中，正是英國限制有色人種入境的法案討論到最後階段時，主管此事的內政大臣卡拉漢不識好歹，跑到牛津大學去演說，他立刻陷入兩百多學生的包圍圈，被問以為什麼歧視有色人種，當時，還有些學生高叫，要將卡拉漢進行「拖屍」，投到校園湖水裏，以示懲戒。

國防大臣、內政大臣相繼出事之後，這一次輪到文教大臣戈登—華克了。戈登—華克是布朗以前的外相，現在政府負責高等教育部門。他跑到英格蘭中部新織名城煲徹斯特大學去講獎學金問題。工黨政府在最近的緊縮方案中，削減了國內各大學的教育津貼，早已引起學生的不滿，戈登—華克前往演說，無異是送上門去。這一次演講會終告無疾而終，戈登—華克進了大門，立刻遭受包圍和質詢，連禮堂都未能到達，就只能抱頭鼠竄而去了。

前幾天，英國首相威爾遜夫婦到了劍橋大學，也照樣遇到相同的示威。越南政策、種族歧視政策和勒緊褲帶政策等等，都被提了出來，弄得威爾遜口才熄斗，默默無言而退。由此可見，儘管劍橋大學學生也有生活腐化的一面，而實際上，風正的政治運動也正在抬頭之中。

三月十八日的倫敦「泰晤士報」有一篇以「把學生權力運動與工人階級的戰鬥性聯繫起來」為題的專論，就透露了英國學生運動的實際背景。

照這篇專論來看，比較有深度、有遠見的學生運動領導人，並不在於牛津大學、劍橋大學，而在於倫敦經濟學院。

這個學院的學生是全英國大學生之中最早要求參加校方行政的。他們曾經舉行過靜坐示威，堵住學院的辦公室，最後獲得勝利，因而成為全英國「學生權力」運動的開路先鋒。現在，人們都把倫敦經濟學院與美國伯克利的加州大學相提並論，認為這兩間學校是英美兩國學生運動的策源地。

英國「急進學生聯盟」的骨幹，大都出自倫敦經濟學院，各大學學生所發動的示威運動或靜坐運動，也大都由「急進學生聯盟」所策劃。因此，這個學生組織便成了官方一大目標。

聯盟的負責人名叫大衛．艾迪爾斯坦，倫敦經濟學院的四年級學生。「泰晤士報」的評論文指出，艾迪爾斯坦的思想行為，一部分來自毛主席的著作。

艾迪爾斯坦對問題持有這樣的看法：「學生權力意味着學生對一切的絕對管制，[illegible]中心目標是[illegible]化—工廠也是[illegible]。由各機構的[illegible]來管理。再下面一步，學生指定自己的教員，[illegible]甚至於自己去教授[illegible]到最後，學生應該有[illegible]定的[illegible]和知識界的[illegible]合資格[illegible]大學教[illegible]。我[illegible]任何人[illegible]沒有被接受[illegible]反對別人的行動。」這樣的言論，在一向強調傳統的英國古老社會裏出現，自然難免被衛道者們目以嗣。然而，青年人對此卻大表歡迎，這就說明了英國的社會的確是在變動了。

對於本國政策的發言，以及對於大學校行政的過問，是英國學生運動的兩大主流。但是，它們的目標只有一個，那就是不再隨波逐流，聽任擺佈，而要把新的一代的意見和聲音，高聲呼叫出來！

大公園

是誰迫人自殺？

懷烈

說到自殺，香港一向是「名列前茅」的。香港有幾個「世界第一」，例如「肺病發病率」就世界第一，[illegible]。據說全世界各地的自殺率（以人口為比例）香港是第一，其次是日本、瑞士、西德。現在香港大概還是保留着那個「冠軍寶座」，不會讓人家奪去的。

為什麼香港有那麼多人自殺呢？不用說，這是殖民地社會的罪惡造成的。

據「防止自殺會」統計，一九六五年香港共有自殺案七百八十宗，其中大部份是因為貧病交迫、失業等而迫得自殺的。「防止自殺會」的報告中說：「六六年[illegible]銀行擠提風潮、物業不景，工商業[illegible]市民求職不易，經濟不景[illegible]生活[illegible]因而自殺率也使逐漸升高。」

銀行風潮和物業不景，完全是港英一手造成的。如果港英不是為了攫取暴利，鼓勵建築商盲目發展，同時又使[illegible]

一般市民一天比一天窮，是迫不得已的。誰迫人家這樣做？不用說，就是港英。如果大家安居樂業，還用得着賭錢冒險嗎？

「防止自殺會」的報告還說：一九六四年因「會考落第」自殺的學生有十一名。「死讀書、讀死書」——這句「名言」在香港可說一語中的。港英的奴化教育，鼓勵學生為考個「學位」，把學生迫死了。結果是：年年都有學生為會考落第而捐生。

[illegible]當然，資本主義世界，時時都會出現不景現象，但是港英的缺乏長遠計劃，沒有為廣大居民的長遠利益打算，放任部份銀行做投機生意，乃是造成銀行風潮的主因。

銀行風潮來了，許多人破產，小數存戶平白遭受無辜損失，許多人一時想不通便自殺，許多人財兩失，家破人亡。但是港英的銀行反而以大魚吃小魚的方式，乘併私商銀行，成為唯一的得益者。

其次，港英的殘酷[illegible]剝削，使有些人把希望寄託在賭博身上，一旦全軍盡墨，便可能輕生。

據統計，一九六四年因賭錢自殺的有廿二人，六五年有廿六人。「防止自殺會」的報告說，「賭似乎已經成為本港市民生活中被迫而不可少的一項活動。」這裏「被迫」兩字，該會自有解釋。但一般人可以這麼看：用賭錢這個方式來求出路，那不來[illegible]追源禍始，不能不說是港英之過。

什麼「防止自殺」工作，在這個殖民地社會都是表面的粉飾太平工作，每年的六、七百宗自殺案，實際上相信是[illegible]以避免的了。

燈邊雜筆

戰略·梯級和升級

徐克弱

作為美帝國主義重要的軍事和外交問題專家的基辛格，公開承認，在他寫作「核武器與外交政策」時期，他是主張採用核戰略」的。他說，因為「在當時看來，認識到美國會一開始就使用核武器」，這「似乎是遏制共產黨」的「最有效的威懾手段」。「核戰略似乎提供了抵消中蘇兩國在人力上的優勢和最充分地利用我們的優越的工業潛力的最好辦法」。可是，歷史的發展打破了美帝的核壟斷，使他自己也認為，單靠核力量以進行核威懾的辦法，已經不那麼「有效」，不得不另想彌補的辦法了。於是，這個帝國主義的謀士，又重新設計了種種「選擇」，這就是他在他的「選擇的必要——美國外交政策的前景」一書所論述的問題。

他認為，「在二十世紀進入六十年代的時候，美國在同世界其他國家的關係上到達了一個轉折點。」「美國不能再經受像過去十五年所表現的地位下降。如果我們在世界上的地位再惡化十五年，像第二次世界大戰以來我們所經歷的那樣，我們就會發現我們在世界上在很大程度上無足輕重，一降而成為退而自守的美國堡壘。」

以上的幾段話，一方面表現了美帝對於它日更喪失其稱霸世界的地位的悲哀；但另一方面，也表現了它雖然天天口喚和平民主經，其實一刻也沒有放棄其侵略全世界、奴役全世界的夢想。

要想在短小的篇幅裏談論那些美帝分子所設計的美國戰略問題，是不可能的；要想用極通俗極簡明的敘述去談論那些牽涉得十分複雜的問題，也是不可能的。所以我的興趣只在於，由於越南軍事局勢而聯想到的他們的某些論點。而上面的基辛格的話，則可看作是他們的戰略理論所從出的時代依據。這至少表示，他們也已日益明確地感到，由美帝主宰世界人民的命運的日子，已經是一去不復返了。——雖然，我們也應該同時看到，基辛格的這些話，也有刺激和動員美國國內輿論，以利於美帝侵略政策的執行的目的在內。

既然不能單純以武力鎮壓和威懾來達到侵略的目的，所以就不得不同時採取欺騙的手段。因此，如果要簡而化之的話，美帝的所謂戰略，就包含着三個字，即「殺」、「嚇」、「騙」。這在運用上就是：軍事與外交是交織的，又是交替的。它既要以軍事手段為外交的後盾，同時也想用外交手段達到軍事手段達不到的目的。所以，當它用外交手段達不到侵略目的的時，它就要打你；如果它打不出結果，或打的手段看來要居於下風時，它又裝成要談，希望通過談，使你承認既成事實；等到它喘過一口氣來，然後又再進一步打你。但無論在打或談時，它都輔之以嚇，這就是它之所謂「威懾」。

把美帝這一套軟硬兼施的戰略，用之於軍事方面，說得更其露骨的，是以麥納馬拉為代表所提出的所謂「逐步升級戰略」。（二）

西窗影話

人工的恐怖

——談「吸血人魔」

(Theatre of Death)

現實生活裏原有可怖之事。人們遇到了可怖的事物，產生了恐怖的感覺，這也是自然的生理現象。影劇把這種現實的可怖而反映出來，提高了觀衆對現實的認識，這本來也無可厚非。然而，一般恐怖片的製作者都不走這條路。拍攝恐怖片的人，似乎都遵循了一條不成文的定律：為了製造恐怖，製造得越是恐怖，就越是成功；所以拍攝的場面，本身並不怎麼可怖，但是，導演若能在不怎麼可怖之中，製造出令人毛骨悚然的恐怖，就往往被認為不可多得的天才。

為了製造人工的恐怖，為了想從頭到尾製造恐怖，於是，十之八九的恐怖片製作者，都從鬼、僵屍、心理變態等等方面找靈感。這部「吸血人魔」就是這一類。

故事說，一個專上演兇殺恐怖短劇的戲院，有一個極為成功的演員，而且冷酷，行為可怖。市上一連發生了幾樁謀殺案，死者致死的原因都是一樣，都是頸部被用尖銳的兇器刺破了一個洞，但洞口附近，並無血跡，擬是吸血人魔所為。誰是吸血人魔呢？一個警方的人員，疑心是這個導演所為，故事迂迴曲折一番，結局是另有其人。

演有關兇殺的恐怖短劇的一個戲院，如果真有這個戲院，對社會有什麼不良影響呢？一個導演，如果專門導演這種戲，一個演員，如果專演這種戲，他們的心理行為，會不會因此有變態的表現呢？不過導演如果沿着這個線索去構思，影片的價值就可以提高很多。但是，編導只是利用片中的戲院來製造紛擾，來處理戲院中的恐怖，製造恐怖與懸疑。觀衆看到的結局，所得的收穫，只是看了一場導演「人工的恐怖」而已。

指揮不靈 唱法不一

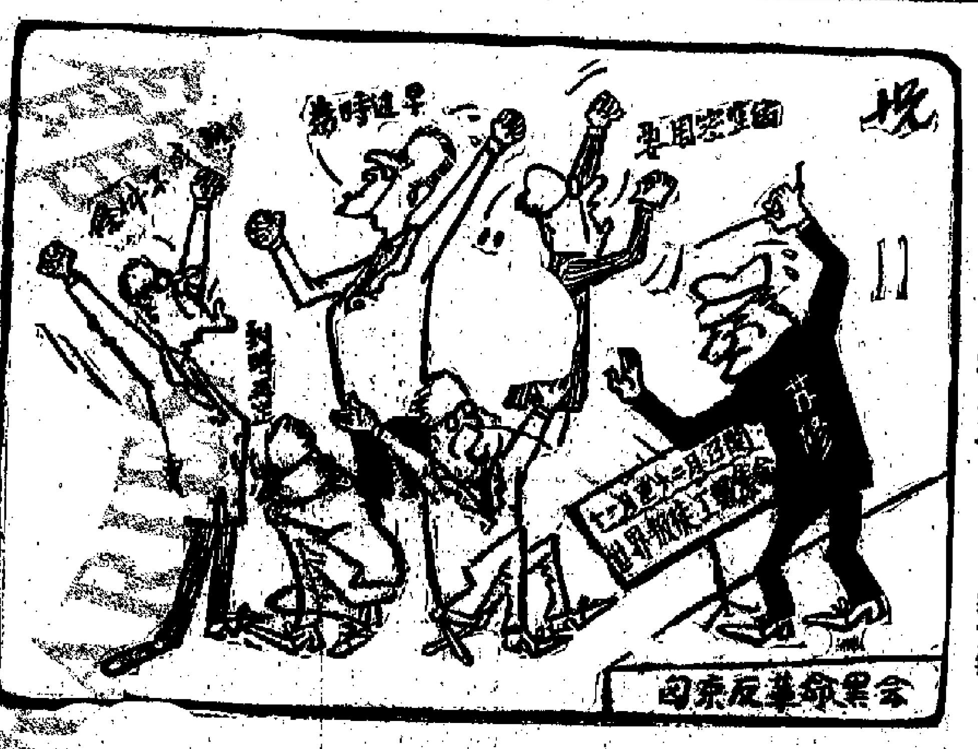

文史小札

古代車馬談

徐益壽

古代文化集中在中原一帶，大半是平原曠野，所以主要交通工具是用馬駕的車，戰爭方式也以車戰為主，輔以步兵。至於騎馬的習慣，到戰國後期才普遍。在這種情況下，駕車的技術是人人必須掌握的，平時不但旅行用車，狩獵也必用車，戰時貴族們也必須參加作戰。

除駕馭要求精熟外，同時必須能使用武器，這就可以理解為甚麼射御兩項列入六藝之中，有文化的人更要學習。「周禮」還提到五馭之法，在行軍路時應該如何，通過危險地區如何，通過大街如何，經過不同的技巧和姿態。在作戰時，車御是立在中央的，左邊一人掌弓矢，右邊一人掌戈矛。

若兩君或元帥親下戰場，則車御居左邊，車的運速和鐘鼓，是戰役安危所繫，「左傳」上記有很多這樣例子。凡車都是立乘的，只有老弱和婦女才允許坐乘。因為立乘，所以有帶子名為「綏」以防失墜。車前有一横木名為軾，行敬禮即俯身在軾上，名為式。遇君主所居要下車步行。駕車的馬通常是兩匹，左邊附帶一匹，名為驂。正式的車則是四匹。因此可以想見古時道路的寬闊。春秋時齊晉兩國交戰，晉軍侵入齊境，提出苛刻的講和條件，是要齊國田間通道都將南北向改為東西向，齊的認為這樣會解除齊國的國防，以便日後晉軍可以長驅直入，齊國就寧可和談破裂，決不接受了。根據現存的漢代石刻圖畫，可以證明一般都用兩馬駕車作交通工具，而兩旁有遮蔽，可能是南方多雨的原故。

車制到南北朝以後，則通行牛車，上面和兩旁有遮蔽，可能是南方多雨的原故。北朝則無論貴賤男女都騎馬。到了隋唐，馬方便，南方貴族都騎馬。唐朝一般後來都廢除了，代以袍鞾。直到北宋，高級官員也還是騎馬，到南宋屬與才多起來，自然也是因為南方的街道窄、橋多、馬又缺乏之的原故。

明代北京官吏乃至婦女都乘轎，滿洲人入關以後，在京城內只少數一品官許乘轎，其他非騎馬即乘車，後來乘用騾車，須肥迷在近的車，左右兩旁都有窗。騾車在城市中由外國傳入，但在交通不發達的北方鄉省，還繼續使用騾車若干年。

葡萄牙在西非的殖民地

安哥拉星火燎原

（美）頓．巴納特

下面把安哥拉義軍自一九六七年二月四日到十一月三日發表的戰報加以總結，藉以看出義軍在三個戰場上進行游擊戰的活動，已經到達什麼程度：

▲民軍方面完成政治和軍事訓練的幹部已逾兩千人。

▲擊斃敵軍一千一百六十八人，其中包括衛方特務。

▲擊傷敵軍一千五百人。

▲擊落敵機四架（三架DC—4型，一架B—廿六型）。

▲擊毀小型艇九艘，又拖船兩艘。

▲擊毀五噸汽卡車十五輛吉普車。

▲破壞鐵路十座。

▲摧毀十個軍事據點。

▲摧毀葡萄牙當局設置的戰略村，解放村中居民三百多人。

在過去數年中，義軍在東部戰線獲得最大進展。一九六七年二月，「爭取安哥拉徹底獨立全國聯盟」在東部的莫西哥舉行會議，以聯盟主席阿戈斯丁諾．尼托為首的義軍領導集團提出了一系列建議，包括在全國範圍內，改組和擴展義軍，增加糧食生產，成立革命幹部訓練班等方案。

據今年二月出版的義軍機關報「武裝的安哥拉人民」報稱，義軍已控制全國八萬平方公里的領導，活動地區的面積為葡萄牙本土的四倍。在上述地區內，業已成立各種基本機構，例如義軍、生產和貿易的營運機構、人民商店、小學、蘇區、醫療所、人民委員會等。

在軍事方面，義軍活動地區，達五百公里，長度為八百公里。在東部的莫西哥和寬多古本哥地區，游擊活動已擴展到比伊地方。

在北部（或稱第一戰區）的活動地區，為一個四百公里長的走廊地帶，南距安哥拉首府羅安達不到一百公里。

第三戰區在安哥拉西北部的塔奔達地帶。

綜合起來說，義軍一九六七年在北部和東部地區獲得了鞏固和擴大，預料在一九六八年將獲更大的成就。今年一月三日，義軍作出重要決定，把總部遷移到安哥拉的東部地區。（下）

（譯自三月十六日「美國民族衛報」週刊）

標槍集

幾難安全

港英又擺「交通安全運」，首日的紀錄，打破安全週前的紀錄，高達三十七宗。要使交通安全，釜底抽薪之法，首應廢除秀車牌收茶錢之「制度」。

活得不耐煩

騷拔．肯尼迪將美國侵越戰爭，形容為「用大錘揮擊蜜蜂」。自比大錘，何其狂妄。面說恰當些應為「螳臂擋車」，其獨於「審黑公爵」五字。

綿羊議員

美國猶他州參議員，為試驗毒氣造成綿羊死亡事件，組團赴華府交涉。獨不聞這些議員為本州青年在越南送死，而組團向納論遜理論，何解？

地攤

落地蟹殼

廣東先生

港英的寄生機構「華民政務司署」，在其最近發表的官方報告中，把原來應譯作「聯絡員」的英文詞語，譯作「格外施惠欵項」，使一位「市民」看了信紅咽喉，寫了封信給徐家祥，要他在指定的一條紙上答覆，以使「公私兩順」。

這封信在談到這個詞譯不妥時說：「政府無異以施主自待，而視民衆為乞丐，寅際十足，而又刻薄特甚。……實地現有議員六、七名之多，每月政府要拿出萬多塊港元，……何以竟區區名爵，也無法擠好。……」

主題之外，還有一件事情被提到，那是「華民政務司署」的許多「官銜」中，有一個街頭的英文定義，應該譯作「聯絡員」，但卻一個個都翻作「聯絡主任」，這就使到原來已經條紋隔閡的「市民」火上添油。他在信中說：「稱為聯絡員，已經足夠威水了，可是你們個個都為聯絡主任，……甚至助理人員也自封主任，這簡直是一名無兵司令。」

這兩記耳光，着實把徐家祥打得很痛，使他不能不低低地蹲了一鋪，但仍死雞撐飯蓋，在承認了翻譯「格外施惠」不妥，現已改作「格外補助」之後，僅僅說是「不及合適所譯更為簡潔」，對於如何「以施主自待」，如何「視民衆為乞丐」，卻不敢「妄置一詞」。至於威水「主任」云云，他又要了一下太極，說要「廣徵各方意見，集集研討」，然後「實行審訂」。這麼一拖，事情便告不了了之。

從這封「市民」的信裏，可以看出在「華民司」眼中，把「市民」當作什麼。所謂「特輔金」，所謂「安寧平民」，原來就是一套欺騙香港居民的政治陰謀，胡蘆裏裝的是什麼藥，一試就現了。何況「遠寨賴」本來就是從香港中國同胞身上剝削得來的民脂民膏，現在竟然把「市民」作為「施惠」的對象，而徐家祥自己，則以「首老爺」自居，這就使到一向受騙的「市民」沉不住氣，被迫而終於斥其非了。

廣東有句俗話，形容某些見高就拜，見低就踩的人叫做「落地蟹殼」。就指一塊蟹殼掉在地上，穿皮鞋的人把它踩得「立立」響，赤腳的人卻會給它刺得皮破血流。徐家祥之流，在主子面前是「奴才」，在「市民」面前則自封「大人」，不是「落地蟹殼」是什麼？

樂藝

由音樂界一個聲明談起

金建

香港音樂界發表了一個很好的聲明，支援傅奇和石慧的鬥爭。聲明還概括了傅、石二人作為音樂工作者所走過的路，號召大家向他們學習。聲明說得好：「傅奇、石慧是愛國的電影工作者，又是革命的文藝活動家，他們也都受過西洋的音樂教育，石慧還開過音樂會，但他們並不是脫離群衆的精神貴族。他們受到人類史上前所未有的無產階級文化大革命的教育，勤奮地學習毛主席著作，特別是反英抗暴鬥爭以來，活學活用毛澤東思想，遵循毛主席的教導，參加了演出隊，到工農群衆中去，到火熱的鬥爭中去，積極學習、宣傳、執行、捍衛光焰無際的毛澤東思想。他們出色地做了一個中國人應該做的事，亦出色地做了一個文藝工作者應該做的事。」傅、石二人就是這麼走過來的。愛好音樂的朋友不妨細讀。

這同時也使人想起毛主席的著名的教導：「我們的文藝工作者一定要完成這個任務，一定要把立足點移過來，一定要在深入工農兵群衆、深入實際鬥爭的過程中，在學習馬克思主義和學習社會的過程中，逐漸地移過來，移到工農兵這方面來，移到無產階級這方面來。」毛主席在這裏指出了文藝工作者把立足點移過來的兩方面的條件。一方面是兩個「深入」，深入工農兵群衆，深入實際鬥爭；另一方面是兩個「學習」，學習馬克思主義，學習社會。我想：音樂工作者一定會在毛主席指出的和傅、石兩位所走過的方向中找出自己前進的道路。

香港學西洋音樂的人很多，不少人是從事西洋音樂工作的。傅奇，尤其石慧，相信會給這方面的朋友一個很好的啟發。

石慧從事西洋音樂的學習和工作多年，可是文化大革命使她深受到教育，特別是五月風暴以後，她積極學習毛澤東思想，投身到社會的鬥爭中，和愛國文藝工作者走在一起，大學大用，走上了一個革命文藝工作者的道路；與此同時，她也發揮了自己在西洋音樂中的才能，很好地為鬥爭服務，為革命文藝服務。

石慧本人確實為音樂工作者提供了一個很好的榜樣，前一段時間，她通過自己的實踐，也對音樂工作盡了不少力。在革命文藝寫作中，西洋音樂工作者是可以發揮一定的力量的。毛主席文藝方針的一條是「古為今用，洋為中用」。「古」的，「洋」的，都可以為革命服務，香港的革命文藝的多次演出也說明了這點，祖國的革命樣板戲也說明了這點；巴蕾是洋的，可以跳「紅色娘子軍」、「白毛女」；交響樂是洋的，也可以奏「沙家浜」。我們的西洋音樂工作者在這大好形勢中，可以樂意地，對革命文藝作出更多更大的貢獻。

惠刊廣告 請撥電話 七二六九八〇

美麗宮 今天四場 高陞 南洋 南華 珠江 普慶 週末傳奇

明聲 明日之歌 金燕子

大公報分類廣告 電話：七二六九八〇

中西樂器 鋼琴 國產 華行

遠大聲明

蔡氏